華北政務委員會內務總署登記政字第叁拾伍號 中華民國三十年九月十一日 青島新民報 星期四 第一二八號 第一頁

青島新民報

華北防共使命 基礎已完成
二次治運光輝結束

(北京十日中華社電)七月七日華北政務委員會王委員長、向全華北一億民衆廣播、「治安強化爲我人之光榮責任」、同時第二次治安強化運動已在全華北展開、到處展開果敢之剿共戰、及發揮自治自衛力、成績卓著、以八日爲期、二個月間之治強運動告一段落、此二個月間、華北民衆所努力治強運動、其目標在共產八路軍。一、華北中日一億民衆、均已認識華北最大之敵爲共產軍。一、中日基本條約第三條所定、中日共同防共今已由華北首先實行。一、同時中國民衆自衛之積極的連絡及自衛組織、不論如何邊陲地方皆已成立、民衆進而參加剿共戰、各地剿共實績所獲戰果、爲匪遺棄屍體九五〇、俘虜二六八、鹵獲品馬四〇、大洋銀一萬七千元、又殉職人員、有河南省湯陰縣張知事以下百餘名、因是華北在中日協力之下、賴其強靭組織之自衛力及警察之撲滅戰已完成、一作爲防共特殊地帶之使命、序建設基礎殆形鞏固矣。

賴友邦絕大援助 清鄉工作已成功
汪主席視察返甯談話

(上海十日中華社電)自七月一日開始蘇州清鄉工作以來、因近日對此補武力討伐工作、已至完成階段、進入展開活潑的政治經濟工作時期、國府汪主席對此清鄉工作之成果、爲激勵國府官民、特於六日午後、由南京出發、以蘇州爲中心、親巡常熟、支唐鐵路巡視、於白茆河口附近、並檢閱中國海軍、午後歸抵南京云。

(南京十日中華社電)因視察清鄉地區返寧之汪主席、所談如左。清鄉第一期工作、因友邦日本軍絕大援助、於成功裡完了、本來爲國民政府不能不辦之事、但我軍獨立不充分、對友邦貫徹多困難協力之好意、極爲感謝、清鄉地區之人民、因封鎖物資搬出入之統制檢問等、事實上雖不便、但因治安之確立自然忍受、在工作開始以來二個月間、復歸清鄉區內之民衆無慮達十三萬三千、此爲反蘇軍隱方面反宣傳之具體的實證、此次之工作、對共產匪未流多血而肅清、即共產匪戰死六百、俘虜達數千、匪賊早無法存在、清鄉工作在治安之確立、人民經濟生活改善之爲目的、第一之治安確立、因已完成、今後將努力經濟生活之改善云云。

清鄉工作進展 賴團結努力
汪在蘇辦事處訓詞

(南京十日中華社電)汪委員長六日在清鄉委員會駐蘇辦事處訓話、原文如次、

李部長及

各位同志、自從清鄉工作開始以來、兄弟因各種政務關係、不能常常在此與各位同志共艱難困苦、今日始能來此視察、對於各位同志之熱心努力、工作緊張、十分感慰、本月一日首都舉行和平反共建國先烈紀念大會、我在大會演講中、特別提出清鄉工作爲什麼呢、諸先烈當殺身成仁的時候、心中最放不下的是

和平反共

建國的事業、是否繼續進行、我們在紀念大會裡、提出清鄉工作、這意思就是說和平反共建國的事業、繼續進行了、因爲清鄉工作、是和平反共建國事業過程中最緊要的一個階段、我們努力於清鄉工作、就是繼承諸先烈的遺志、安慰諸先烈在天之靈、一個最好的方法、我在紀念大會中、並且鄭重提出從事

清鄉工作

的每一個同志應當把清鄉看作和平反共建國的實驗場、因爲什麼呢、就和平而論、我們所願和平、不是姑息苟安、而是中日永久親睦、東亞永久和平、要達到這一個目的、最要的是中日兩國互相親睦、共同努力於東亞復興、日本軍隊爲什麼這樣的援助清鄉呢、這完全爲的是中國、爲的是使中國早日能夠

恢復治安

充實國力、以分擔建設東亞新秩序的責任、我們常時說、愛中國、愛日本、愛東亞、這種意念、日本軍隊於援助中國清鄉、已充分的發揮了、中國軍隊以及人民、受了這一番感動之後、知道中日兩國互相親睦、共同努力、不只是一種理想、而是一種顯著的事實、就清鄉區域裏、因共同努力、而益發互相親睦、所以能夠在這兩個月期間、就

有了相當

的成績、再就反共而論、這次清鄉工作、最顯然的是以肅清匪共爲對象、匪共的目的是借抗戰來擴張自己的地盤、擴張勢力、使中華民國淪爲蘇聯之一部、達到這個目的、是不卹以中國爲東亞犧牲的、所以共匪不滅、一切無從說起、再以建國而論、所謂清鄉消極方面、在掃除障礙、積極方面、在完成中華民國之建設、所以清鄉工作、消滅共匪、不過是第一步、組織民衆、

訓練民衆

使向於三民主義之光明大路而邁進、這才是積極的目的、所以清鄉是建國的實驗場、所以也毫無疑義、各位同志、爲從事清鄉工作、歷盡艱辛苦、無非想完成和平反共建國之大業、繼承諸先烈之遺志、我今日在這裡與各位同志相見、想起本月一日、在紀念大會的談話、覺着諸先烈的精神、而且如在目前、與各位同志的精神、而且合而爲一、關于

各位同志

見面、有種具體問題、如今不及詳細商討、以及想概要的提出幾點、第一點清鄉工作要有常命的精神、國父孫先生說、主義是一種信仰、一種力量、這是說有了信仰、就有力量、自從國民革命由國父領導以來、到了辛亥告了第一個段落、這其間革命黨人才發生了力量、不論什麼艱難、什麼危險、甚往直前、才能創造出中華民國、國父逝世以後、革命黨人、本於這種精神、繼續努力、那時候革命根據地用

廣州一隅

以言憑藉、眞可謂悉之其微、然而由信仰發生力量、在三年間、便已完成北伐、統一中國、由此說來、力量不是替代物質的、而是創造物質、和平反共建國的道理、係三民主義及大亞洲主義一脈相承而來、我們互要確認了這個眞理、堅定了這個信仰、才能發生力量、我們從事和平反共建國之始、完內是赤手空拳的、還鄉以來、力量更見增長、這是說也不能否認的事實、這點點的增長、我們絕

不能滿意

但我們却是繼續努力、使之增長、絕無止境的餘地、

農民失業

所謂成則爲王的、已經少數人爲王了、所謂敗則爲寇的、已經有不少人了、由元末而至明初、都不外這一個例、近世國家、生存競爭、十分劇烈、已沒有一個國家、容許有休息的餘地了、不用說別的、只看法國、自從上次大戰以後、存了一個休息的心事、便種下今日一敗塗地的惡果、由此可見一個國家、如果想生存、只有

努力建設

進步、是不息的、無休息可言、可惜這個道理、今日國內不但舊式四夫不明白、一般民衆、式學者也不明白、恐怕連新們以爲和平不過戰敗之後、苟求休息、拿清鄉作個例、他更不容說、拿和平作個例、他對於清鄉最大希望、不過是安居樂業、全沒有想到和平是聚集全國的心力物力、來分擔東亞新秩序建設的責任、不知和平是絕對得

不到和平

他們也絕沒有想到清鄉是所以完成中華民國之建設的、要救一鄉、不可忘記救一國、要救一國、不可忘記救東亞、我們要不斷的努力、不斷的求進步、如果存了消極的心事、則和平與清鄉全然失掉意義了。

以上所說極其抽象但我認爲極爲重要、是自己砥勵並望各位同志、各自勉勵、並互相勉勵、末了、還有兩句話、清鄉的工作、是艱難困苦的、我們要擔任這艱難困苦的工作、第一不可忘記人民的態度、第二不可忘記人民的痛苦、從事一件工作、以身作則、鼓勵的工作、這種感動的力量、不但能感化迫拉攏的力量大得多、至於一般人民、在清鄉開始的時期、感覺不方便、這是不能免的、全靠我們時時刻刻不要忘記人民的痛苦、不要忘記爲人民解除痛苦、那麼自然漸漸得到一般人民的諒解、這是從事清鄉工作的最要注意的地方、今日初到此地、沒有什麼具體的話、向各位同志說、盼從此各自勉勵、並祝各位同志的健康、祝清鄉工作的成功。(寫眞對工作人員訓示中之汪主席)

派遣公使問題 人事已決定
徐外長在燕對記者談

(北京十日中華社電)南京國民政府外交部部長徐良氏、八日來北京後、九日上午、赴各要訪問各首腦、并赴法源寺祭祀去年在北京逝世亡妹、當日下午五時、在中南海勤政殿接見北京市新聞記者、到三十餘人、徐部長即席發表談話如次、(寫眞王委員長會晤中之徐外交部長)

此次鄙人到北京來、能與諸君會晤、甚爲榮幸、鄙人自去歲國民政府還都南京後、一直在南京久居、爾歷年時、曾返天津省親居住一日、在南京時、追隨汪主席辦理外交事宜、一年來外交方面之經過、計(一)日本阿部大使之來京、及褚民誼使節團之到東京。(二)與阿部大使進行調整中日邦交、并由中日滿三國發表共同宣言、嗣後滿洲國報聘、謁見滿洲皇帝陛下、并與滿洲國朝野上下接洽一切、最近前月以前、追隨汪主席訪日本、謁見天皇陛下、對汪主席表示絕對歡迎、充分表示日本上下強化國府之意、此次至華北、其願將日本熱心誠意、報告華北官民、努力向前、方不辜負友邦之盛意、由日本歸來、王主席、日使德國到南京、義大利大使、當時在滬、亦即由滬來京、表示慶賀之意、此實予我等以莫大之勇勇、中日滿三國共同宣言發表後、我國國際地位、業已提高、而德意等九國承認國府後、國際地位愈臻鞏固、而我等責任、亦日趨重大、如我等自誇門、與友邦日本合作、建設東亞新秩序、貢獻於世界和平、一方面繼續努力求和平、而確切有意見、承認國府之各國家、亦可交換意見、以答覆云云。(以下記者問、徐部長答)

問、承認國府之各國家、派遣大使問題、人事方面決定否?

答、派遣大公使問題、人事方面業已決定。

問、重慶外交方面甚爲活動、南京國府態度如何?

答、現世界情勢、計有兩大道路、一方面德意等建設新秩序國家、一方面英美等舊道路、重慶方面尙仍向英美舊路繼前進。

問、部長對華北觀感如何。

答、岡村大將、本人在東京已曾相識、王委員長又係多年舊關係、舊交重逢、可話不言言無不盡、而華北之治安日漸進步、亦係好現象。

問、上海租界收回問題如何?

答、此問題正在研究中、將來視環境如何、向前推進、并現正與關係者密切聯絡中。

、將來當根據國府還都宣言向前做去。

問、此次來京尙他任務如何?

答、舍妹去歲病故於北京、當時因正進行國交調整、未能到來、妹丈鮑文現任廣東中山縣縣長、乃妹係去歲八月在北京逝世、

問、國府機構改革之意義如何?

答、強化國府問題、因各方面對於國府均予相當援助、而歸於自身之強化問題、亦努力做去、故農礦工商兩部合併、改爲實業部、鐵道交通兩部合併、改爲交通部、人事方面亦力予改革、此乃軍大者、小改革則無日無之、每日惟恐有負國家與友邦之期望。

問、法國承認國民政府之進行如何?

答、僅在報紙上見、向未得有確報、法國雖尙未承認國民政府、而現今對於國府則甚諒解、如上海法租界法院之收回、國府派遣商代表之至越南、法國均予以相當之協力。(徐部長言至此時會不勝欷歔)

攻大雲山僞軍 完成包圍陣
日軍部隊展開殲滅戰

(漢口十日中華社電)在大雲山南方、遮斷僞軍退路、完成包圍網之日軍、八日晨來、在各處捕捉擊滅僞軍、擴大戰果中。一、稻田、東岡部、齋藤、有馬、阿部、富林、三次、小倉諸部隊、陸續向大雲山僞軍陣地後、八日晨突如其進路北轉、急迫在大雲山周邊彷徨之僞軍、收多大戰果。一、平岡、遠澤、高橋、竹原、吉岡、森戶、松村諸部隊、七日夕刻抜大雲山南方峽隘據點、對於大雲山頂之有力僞軍、繼續猛攻。

蘇北區蔣共軍 展開火拼戰
戰況激烈互有死傷

(徐州十日中華社電)對於中央部之蔣共妥協、分別予以強硬抗議、相互對峙中之蘇北地區之蔣共兩軍、終於銅山東海兩縣發生衝突、即八月初旬、因蔣系僞東海縣縣長韓某、受蔣系僞東海縣政府之壓迫、逃入與劉大水同之壓、共後即於東陽縣花神口乘機圖謀再建、八月三十日率共產第五縱隊、東河東海各大隊、約八百、進攻東海縣、東河大隊長王胥一所率約四百、於東海縣境馬場附近、大破蔣系劉大水軍、旋將該地佔領、蔣系縣政府、遂向青尹湖西方退却、三十一日劉大水爲挽回頹勢、試行逆襲、目下反復激戰、傳兩軍互有多數死傷、又銅山縣方面、數日來對峙中之八路軍南進支隊第一大隊長田寶湖部下約一千與僞銅山常備第一大隊長陳吳林所率軍隊、九月五日於銅山縣東南大平湖附近、短兵相接、展開八小時之死鬥、但蘇北之蔣共軍相互對立、正繼續激戰中云。

日海軍航空隊 上週綜合戰果

(上海十日中華社電)日中國方面艦隊報道部九日發表、自八月一日至七日間、艦隊綜合作戰概要如左、一、本期間在福建省沿岸活躍航空部隊、與陸海軍部隊自福州方面之轉進作戰相協力、一日對於福州、三都、福清方面敵僞軍第百七師及第八十師集團部隊、加以轟炸、二日對於該方面自晨至晚繼續轟炸、三日終日猛炸福州以東閩江北岸及福州道僞軍據點、又轟炸近接福州及馬尾之僞軍、四日對於福州、馬尾川石島對岸、三都島對岸方面、實施偵察攻擊、以上四日間我軍毫無損害之轟炸、僞軍茫然自失、不知所措。一、本期間艦艇在相海面及水域、以艦隊封鎖福州、在其海岸及水路援濟行爲、又隨時派陸戰隊上陸、調查沿岸部落治安維持、又三日由福州轉進時、在海軍航空部隊協力下、與陸軍部隊完成撤退、未失一兵、其間陸戰隊在華北、二日在青島北方泰和村方面出擊、收僞軍遺棄屍體二十四、鹵獲品步槍八之戰果、一、本期間艦艇在揚子江下流及浙東沿岸爲七千六百五十八隻、扣留及處分其中裝載利敵物資者四十九隻、又在黃浦江上爲九千二百十一隻、沒收多數密輸援蔣物資、華北方面、自八月九日至九月四日期間、臨檢一千三百二十一隻之民船、處分敵性者十一隻。

現地國策會社 決移交國府
興亞院華中連絡部發表

【上海十日本報專電】伴隨南京政府之育成強化、關於現地國策會社移歸國民政府管理一節、十日午後興亞院華中連絡部次長務合少將、以談話形式發表大要如左、關於南京國民政府之育成強化、日本政府由大局的見地、雖決將國策會社移歸國府管理、而現地國策會社全部之移管、現爲時期尙早、今日僅移管可能者、此間經由日華共存共榮之見地、基於日本中央政府之指示、現在各機關從事研究者也、又關於此等國策會社、由現地機關分別從事研究云云。

國府收入 當研究具體策
青木顧問談話

【上海十日本報專電】在返國途中、國府經濟顧問青木一男氏、十日在上海發表談話、其大要如左、國民政府之育成強化、定者若實行、因資金凍結、在國府治下之資金而被凍結、國府之收入必然的減少、當研究其補充策、然其具體策無急於提高關稅之事、中央儲備銀行之實施、已漸於發展之一途、發行紙達一億

華北水運 收良好成績

(北京十日中華社電)華北之內河水運、首從華北交通公司管理二年以來、雖在極度犧牲之下、其經營仍得莫大之效果、因此可將以往(華南利水華北治水)之積弊打消、且成爲水地唯一之輸血路、在經濟開發、産業振興、治安維持、文化傳播、及宣撫精神之發揚、均有甚大之補助、華北交通公司自今春作成內河水運五年計劃後、現正對於初年計劃中各種設施、業已步步實現並於今日開始由新黃河之濼口至利津間之水運營業、辦理一切客貨運輸、濼口利津間之水路長二五三公里、以濟南爲起點、亦爲衛河及運河之要之水路、民國二十七年六月蔣介石以殘忍之手段破壞鄭州附近之黃河堤之後、小清新河之開浚、在經濟建設上不可缺之貢獻、濼口利津之衛新水路、今計十八個閘、當行速度、逆水每日五十六里、順水每日一百八十公里、對於沿路之利津、濱台、青城子、濟陽等地物資搬出、實爲便利、華北交通公司經營之水路、一躍而延長至四〇八公里。

山東半島 三汽車路開通

(北京十日中華社電)華北交通公司於三十一年度已着手汽車線路、爲汽車之培養線、又爲內地開發之動脈、與治安經濟文化各方面、均有莫大關係、茲於十日起、復開通萊陽萊蕪線、萊民楊安鎮間四五公里、萊新線、萊縣新水間三三公里、臨冠線、臨陽冠縣間三三公里等三線之旅客、貨物營業、新線開通之意義甚大、其中之冠縣新水、爲山東半島南部平原、膠濟、津浦、隴海三幹線附近之沃野中心、將來以此線路放射狀之汽車路線、對於山東地區之開發、實爲重要之據點云。

日駐泰大使

(曼谷十日中華社電)坪上初代駐泰大使、九日午後四時半率同一見公使以下大使館員、詣佳可差離宮、在泰國外務次官奇侍立之下、向阿南德攝政呈遞國書云。

日芳澤大使 舉行親任式

(東京十日中華社電)日芳澤越南特派大使親任式、十日午前十時在宮中鳳凰間、在近衛首相侍立之下舉行、日本天皇陛下、對芳澤氏賜勅語、由首相傳達職務如左、任特命全權大使派駐越南、正三位勳一等 芳澤謙吉、越南諸總長、希同大使之到任、日法間經濟具體化、兩國友好關係之增進、斷可期待也。

安南日法首腦 作最初會見
雙方曾作重要會談

【西貢十日本報專電】自日陸海軍進駐南部法印以來、日陸海軍最高指揮官與法印海軍最高指揮官德古總督於午前十時向拜海軍最高指揮官、次於午後三時飯田陸軍最高指揮官赴總督官邸、正式訪問德古總督、交共同防衛之握手、同四時德古總督回拜飯田最高指揮官、茲日軍進駐以來、兩國首腦作最初會見矣。

蔣雁行逝世 舉行三週大祭

(北京十日中華社電)前陸軍總長國民政府參議院上將參議蔣雁行氏、自上月逝世後、連日受各方吊唁、據喪家來、十一日適爲三七、事前由治喪委員會、將一切祭吊事宜、籌備妥協、自晨至暮、由僧道喇嘛等、在前細瓦廠四號本宅、誦經禮佛、恭候來賓吊祭、參與僧道、有雍和宮喇嘛番經、白雲觀道士道經、承壽寺高僧禪經、濟民治經、法源寺高僧音樂、喪委員會、近日繼續接到各方唁電及輓聯等極夥云。

日艦隊長官 古賀中將繼任

(東京十日中華社電)海軍作戰隨補須賀鎮守府長官嶋澤幸一大將親補軍事參議官、大中將級之調動十日午後公表如左。

海軍大將 嶋澤幸一 補軍事參議官

中國派遣艦隊司令長官海軍大將 島田繁太郎 補橫須賀鎮守府司令長官

海軍中將 古賀峰一 補中國方面艦隊司令長官

虞美人
雨羽著・許濤繪

第一章 神祕的女人

吳仲實也不顧得小狗直咬他的腳、他靜心地去聽那屋裏的說話、可是半天也沒聽見那女人!——張瑗婉闌出聲。忽然、梁媽又說:「吳先生看您來啦!」就聽一個女人驚訝着問道:「哪個吳先生?」吳仲實躡開狗往這屋裡去走、他冒昧地推開了一道門縫、看見屋中慘黯的燈光裡——是黑漆爲字桌上的一隻罩着藍色紗罩的桌燈、椅子邊忽然立起來穿黑衣裳的女人、她的兩隻戴黑手套的手先由桌上抓起一張紙來「沙啦沙啦」很快地撕碎了團揉了緊緊握在手裏、她瞪起了眼、尖銳地恐叫着:「你是誰呀?你有什麼權利來偵查我們的事情呀?」吳仲實連連擺手說:「我不是……」女人這時的容貌決不是以前那樣溫婉、她的臉色蒼白、而且眼睛睜得圓而且直、射出一種憤怒的鬼魔似的火光、她像要推開椅子撲奔

過來、說:「這幾天你追着我、你是安着什麼心呀?」吳仲實說:「別急!我是毫無別的作用!」梁媽一手攔住了她的主人、一手向吳仲實直擺。女人又跳起來、流着淚大哭說:「你既不認得我、你憑什麼又給我寫信呀?你憑什麼會知道我的名字呀?我戴黑手套……你能管我嗎?」梁媽不獨驚急而且有些發怔了、就向吳仲實說:「你還不快走!」吳仲實正色向女人說:「你可要細想一想、我決不是壞人!」女人狠狠地啐了一口、說:「呸!」吳仲實就退身衝出門、心裡不是氣憤、却眞是難受、「無緣故地自討沒臉、那麼美麗的女人這會兒竟變成瘋子一樣!」他摸着黑找着了樓梯、狗抑他的腳跟咬得都發麻、還追着他不住的汪汪、他失魂喪魄地走下了樓、院中的白鬍子老王、迎着他悄聲問說:「是怎麼回事呀?」吳仲實說:「我哪兒知道呀?你雇到這兒來有多少日子啦?」老王說:「還不到一個月、是這兒房東荐的我。」吳仲實說:「這家子就是一個少奶奶、沒有別人嗎?」老王說:「聽說一大家子都在北京啦、家裡很闊、可是這位少奶奶却是上月由上海來的。」吳仲實說:「她有神經病嗎?」老王發着怔說:「大約沒有吧?」吳仲實又說:「她爲什麼永遠要帶黑手套、你沒聽見過她露出手來的時候嗎?」老王搖頭說:「我可沒大注意!」又有點害怕似的問說:「您是衙門來的人嗎?」吳仲實說:「不是!」這時忽然梁媽又從樓裏跑出來、她問說:「吳先生走了沒有?」吳仲實回身說:「我沒走、我這就要走。」梁媽趕緊過來說:「您先請回吧!您別生氣、向來她犯了病就是這個樣子。」吳仲實說:「我不生氣、本來我來這兒是很不對的、但是也因爲剛才你說她有事情要託我、我才進來。等她病好了你可以告訴她、我不是流氓、我家裡也是有錢的、說起來還許跟你們北京的公館都認識。」梁媽說:「是呀!我也瞧得出來、您是一位文明人。」吳仲實悶悶地轉身就走、梁媽在後邊送他、出了門、吳仲實下了兩層台階、忽然又止住腳步、回身叫說:「梁媽!」梁媽剛要掩門、聽見這聲叫、她又開了門出來問說:「吳先生、您有什麼事?」吳仲實就點手兒說:「你這兒來!我要向你問幾句話!」梁媽也走下兩層台階、吳仲實說:「其實我不應當打聽、這幾次我來得都是很冒昧的、剛才她說我沒有偵查她的權利、使我很慚愧。我剛激得她成了這個樣子、我更抱歉。可是她到底是爲什麼呢?好好的一個人爲什麼忽然變成了這樣子呢?」吳仲實說話是帶着歎氣、黑暗之中看不見他緊蹙着兩道眉、梁媽也長歎了一聲、說:「我們這位少奶奶、我跟了她到於今整整四年了、她到我們的公館裡實在是頂孝順了、可是也沒享過一天的福!」吳仲實問說:「爲什麼呢?是不是他們夫妻不和嗎?」

心身倦怠 頃刻消除

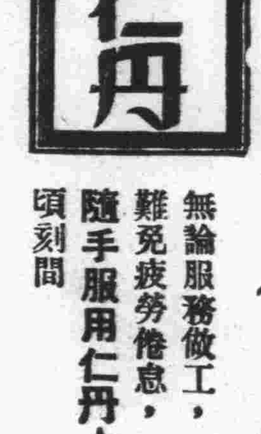

無論服務做工、難免疲勞倦怠、隨手服用仁丹!頃刻間 酸懶疲乏之化爲雲煙!

新牌良香品 HSIANG FEI DAY CREAM

香妃霜

質料純貴 芳香馥郁 細膩滋潤 清淨皮膚 防備凍裂

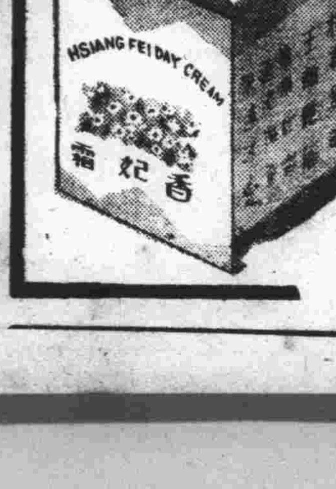

萬寶晶石眼鏡店

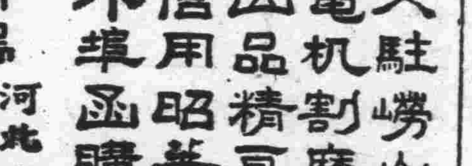

久駐嶗山採辦晶石 電机割磨各式眼鏡 出品精良定價特廉 信用昭著遐邇咸知 外埠函購惠款即寄

青島河北路五十九號 北京路口天津路轉角

鳴謝電療專家啓事

人爲萬物之靈、電療爲科學之最新發明、本市電療專家在本市陵縣路開設電療院以來、施濟衆、對於中風、血壓病、婦人科病及一般外科諸症治療、頗爲得手、數年於茲、受惠者大有人在、鄙人等或患血壓或患神經病、經該院以電治療、爲日未久即行全愈、而病全然袪除、常到該院電浴亦必益增健康、鄙人等受惠之餘無以爲報、特登報鳴謝、並介紹患者諸君請往診治、絕非虛語也

孫惠之 楊文申 姜潤生 李峻宸 王宣忱 孫得之 孫景三 鄭方正 戰警堂 孫立齋 孫務三 方仁齋 仝啓

時論

趙市長獎學之深意

立國大計應以教育爲本，因宇宙間一切事都是由人創造出來的，有了高尚智慧和意志，纔能夠造出偉大事業，教育就是培養智慧的源泉，所以東西列強都把教育看的極端重要，也都因着教育發達國家也隨着強盛起來，這樣事實誰都能見得到，誰也想這麼做，然而教育實績不是徒託空言所能得來的，欲期達到真正發展教育目的，必須人與時並重，人就是居上者倡導，時就是機會，孟子謂「民有饑色，野有餓莩，此惟救死而恐不贍，奚暇治禮義哉」，就是失了機會，沒有機會總然有賢能者在上也徒喚奈何，事變以後中國內地有許多地方將生存機會都被匪共給毀滅了，教育更何能談到？全國普匪共破壞雖如此慘重，可是明朗區域也呈現着去舊生新的偉大進步發展，青島市就是特別好榜樣。

趙市長抱着悲天憫人的慈懷東山再起，解民倒懸，把破碎蕭條的青島市全部復興，一切繁榮遠過於事變以前，尤其着重教育，對學校扶助，學子獎勵不遺餘力，這次獎學金尤含重大意義，精神方面更重於金錢，教育界同仁以及全體學子，對此應加深刻認識。

趙市長以六千元鉅款獎學，由市中畢業生第一名趙經甫等三人得去，已誌本報，該款足敷四年畢業之用，現已規定辦法，由教育局平均分配每月支給若干，每一學期若干，在開學時付給一學期所用之數，此學期終了，至下學期開學時再行照付，以免浪費云云，吾人因此知道趙市長獎學的意義不是施惠於人，是在以此震起教育精神，使之向上發展，關於教育局支付辦法，即知市長用意深厚，青年學子血氣未定，驟擁巨款，原不是甚麼福利，所謂「賢而多財則損其志，愚而多財則益其過」，一萬一因了多財，養成意志頹廢，這是不可不防的，教局擬定按學期支給的辦法至爲恰當。

這項獎學金雖然是被少數最優秀學子得了去，但意思不單爲幾個得獎的學子，是要借此鼓勵全體精神，若是單爲救濟貧苦或錯少數，意義便失之不狹，「與人以財謂之惠，教人以善謂之忠，爲天下得人謂之仁」，獎學金的意義不僅是與人以財，並且教人以善，爲國家儲才得人，兼而有之，敎育宗旨本來就是敎善，培植傑出人才亦爲國家民族所寄託，且是此種善政不僅是一時的，乃是永久的百年大計，端在樹人，獎學就是培植築固樹人的基礎。

趙市長獎學的深意在是，我們青年學子應深加體察，市長與吾人並無特殊關係，其獎育提携此一百萬市民一視同仁，爲甚麼單獨獎勵到吾人身上，無非期待吾人努力向上，我們經過這次獎後，更應把自己看重，得獎的學子不可以此便驕，須知學問原無止境，是由自修而來，且不論得獎學金是否徼幸，但是一經驕惰下來退步也是很快，鋼鐵一樣化成汙泥，所以應獎的學生益當淬勵奮發，完成將來自己的學業，纔不愧長官對我們這番用心，至於未得獎的學子，不可因此懈怠，更不可以此嫉妒，人家爲甚麼能取得獎金，我們爲甚麼不能？應知「彼人也，吾亦人也，有爲者亦若是」，他人之所以能，未必就是他們的天資比我們高得多少，我們的不能，未必資質比他們下幾何，成功與失敗所差極微，只在努力與不努力之間，長官對我們既如是期待，學子們更應覺悟了。

六河溝煤礦
治安確立員工樂業
前途發展不可限量

（六河十日中華社電）爲實地參觀一下六河溝煤礦的情形，記者特於九月三日乘京漢路車到該地去，六河溝地居河南彰德府，由石門去該地，必須於豐樂鎭下車，再轉乘六河溝至豐樂鎭一段運軍，『用不到一點鐘，便已到達六河溝了，記者來六河溝，尙係初次，下車後一切皆不熟習，問當地人話時，均似不懂，後遇一於此地作買賣之天津人，蒙伊多方指示，幷導記者到炭礦事務所，六河溝完全爲礦溝，完全爲礦區，周繞於一土山環中，地區極廣，實一暨偉之寶藏，炭礦、辦公人員之居住地，曰與台鎭，地勢極高，半洋式之房舍，均建築於土，山下樹木花草遍地，皆是立於小頂，遙目遠眺，層層疊翠，蓋於此半土質之山澗間，尙種種此稼，此外只有藍天白雲，不見他物，宛然處於另一世界，該煤礦，於清光緒二十六年，依照土法開給中人經營之開採，當時用煤既有竃，亦爲人力搬運，光緒二十九年有李祖紳者，依清政府命令，以兩萬元之投資，起始開鑿和順井，民國元年，有德人漢京斋者來此加入共行開採，加入德人資本一百四十萬元，從此方着手於本格的開採，到民國三年，和順井出煤，而同時亦將德人資本返還，後新加入比利時人之資本，此時中比合辦，此間和盛井之開鑿了，民國六年由銀行團出資接辦，幷購小型火車搬運開始，然因礦量有限，不久即行終止，返還比人資本，此時始完全歸由國家辦理，以後繼設發電所，及敷設接引於京漢線之鐵規，民十二十四完全由銀行團貸資，周作文爲經理，大部職員，亦皆係銀行團派遣而來，此時開始開鑿，復旦井及台西堅坑，二十四年末總計和順，復興，台眾，台西，每日出煤爲二千噸以上，民國二十六年，中日事變，當年十一月有興中公司派員來此接辦復興和順二礦，及發電所，亦同時恢復，綜計六河溝煤礦，自光緒二十五年開始以來，初爲個人經營，後改公司組織，於茲三十年來，其間主腦者屢更，故成績欠佳，迄二十六年事變，由友邦接辦結果，成績便爲良好，此爲治安日漸恢復，其成爲吾國一大富源，有厚望焉，茲就一般的再爲介紹一下，位置，及交通，前已言及，六河溝位於河南彰德縣屬台鎭，京漢線由豐樂鎭出一支線，約四十里，至六河溝，每日有列車往復三次，此等列車爲運煤車，自不待言，然爲謀旅客便利，於每一列車後，尙掛一三等客車，此外於礦區內尙有小型之輕便火車，專作運煤用，礦區埋藏量，及採掘礦區分劃合礦區爲一一七，八二三公畝，其台眾區爲七，一二七公畝，共埋藏量計劃合礦區爲七二，〇〇〇，〇〇〇噸，台眾區爲二，〇〇〇，〇〇〇噸，其炭層計大者層四，二米，至五米，小層一，三米，小青層一，米，炭質爲極富於強粘結性之高質煤炭，關於煤礦採掘工作極苦，因洞穴底矮至不足一公尺故開鑿時，須側身俯臥開出一洞，即以木柱支住以防一場下，每一開鑿，或撥運者混身皆成黑色，唇部鮮紅，每人日除掛一小油燈，暨下之煤，由工人運至電車或汽車之下，裝入鐵斗，如電梯一般，直曳至土面，倒於一以電力曳行之鐵斗內，順路軌道轉運於小型火車站，由此開採工作，已告終了，此外尙設有排水穀，排混窰內出水而遺空氣困難之處，尙設有局風機，以通空氣窰內好線，亦有電燈之設置，炭礦附屬機關，除發電所外，尙有修理工場，與醫院設置，極稱完備，舉凡礦區護生關係之工人患者，均可免費醫治，關於礦工生活，六河溝礦，除一般職員，僱員，技術員外，其餘開採工人，均係包工，故員工與採礦不直接發生關係，包工有把頭，與其他包工同，有工頭監督，率領，而礦方爲保障礦工生活，每月每人按數配給麵粉與小米，平均每日每人得麵粉一斤，米二斤，故生活尙不成問題，工作時間爲十二小時，礦區治安自二十六年迄二十八年之二年間，礦區時有八路軍擾亂，後經駐在之友軍，警備隊，一再清掃，匪共已不敢猖獗，員工可安心工作，自第一次治運以迄此次治強運動開始，礦區當局，爲采礦運及礦區治安，乃與友軍警備隊，及礦台鎭區公所，緊密連絡，推行治强工作，在中國方面已組成擁有力之區警備隊，除如保甲自衛團，亦已迅速連結成，數次聯合伐討，結果於六河溝礦區，已不再有一個八路軍作亂，同時爲免礦區物資流入匪區，更施行嚴密之封鎖，調於各路口，安置檢查所，四週山崗上，遍設高位，所以現在之六河溝內部，既無一不良份子存在外，又有天險土山作屏障，其人民員工已至爭安居樂業之福，未來發展誠屬不可限量也。

指定交戰區域內
擊沉外輪乃當然
德當局表明強硬態度

（柏林十日中華社電）際此美德關係因格里亞事件，而告緊迫之時，斯蒂爾西蓋拉號，爲國籍不明飛行機所擊沉，及英兵在尖山島上陸之消息，對於德外交界曾予以非常之衝擊，九日外務當局與外人記者團會見時質問曾集中於此一問題，外務當局聲稱，在指定爲德義交戰區域之海面，有第三國船被擊沉本屬當然，表示強硬態度。爲英國向近東方面輸送物資之美國商船，於紅海航行中爲飛行机空中魚雷所擊沉之報道，雖有所聞，惟德義既經宣言紅海爲交戰水域，則發生此事，本屬當然，德義空軍在蘇彝士河附近，實行封鎖貿易作戰行動，爲周知之事實，羅斯福總統由美商船航行禁止區域，將紅海除外，不能不謂爲時期尙早，一方英兵在尖山島上陸，爲恰奇爾挽救面子之計策，毫無軍事的意義，將近冬季，而進駐寒地亦云苦矣。

（羅馬十日中華社電）羅美大總統所派往羅馬教皇特使泰拉氏，業於九日抵羅馬，該氏訪問羅馬教皇之目的，爲關於美國對蘇協力問題，求羅馬教皇之支持力加承認，教皇志爲局驚於堅持反共政策之事實，該特使之使命，被視爲相當困難云。

丹籍美輪一艘
遭魚雷攻擊
美國務省正式發表

（華盛頓十日中華社電）美國務省九日發表稱，有揭掛巴拿馬國旗前丹麥國籍商船，八月十七日於冰島附近西三百里之海上，遭魚雷水雷襲擊，包含美國人一名，船員死亡二十四名云，同時說明如左，據巴拿馬海軍當局報告稱，右商船之船員中，生存者三名，八月六日已被救助，據右三名所談，被擊沉之商船，爲由美海軍委員會基於前此外國船舶接收令而沒收之丹麥船塞薩號（一七〇〇噸）而編入巴拿馬船籍，駛往冰島，從事輸送物資，而被擊沉之日爲八月十七日，該輪雖懸巴拿馬國旗，但爲紐約馬林公司之傭船者也云。

羅斯福總統
將作強硬演說

（紐約十日中華社電）對紅海美貨物船開奇爾夏法號被擊沉事件，美國務省將有發表謂，茲值格里亞號事件發生時節，美國務省開始發表謂，事件、美國務省開於夏法號之國際問題發生武斷，僅此兩件事，可想見一般，德美關係自格里亞號事件以來，日益惡化，其中惡化事件發生，必有其結果，對此關聯消息，十一日羅斯福大總統演說，關於依美海軍商船護送問題，頗有正式強硬提出可能性，作有力化之觀測云。

美特使抵羅馬
訪問教皇
要求承認援蘇

（梵蒂岡十日電）美國羅斯福總統駐教廷專使泰勒，頃於九日夜自巴塞隆那搭郵機飛抵羅馬之里托里亞飛行場，頃自教廷方面探悉，泰勒定於十一日前晉謁教皇云。

外電花絮

土外長謁總理
（昂哥拉十日電）土外長薩拉哥格魯，到達斯坦普爾後，立即前往弗洛亞謁土總統伊斯美舉行長談。

土國令撙節汽油
（昂哥拉十日電）土耳其政府頃頒令全國各界再行緊縮汽油之消費爲期一月，幷規定每月外交人員之汽車，配給汽油一五〇公升，出差車一二〇公升，運貨車一〇〇公升云。

保軍長出巡
（索非亞十日電）保加利亞軍政部長吉斯卡洛夫將軍，頃於八日夜啓程巡視各省。

德大使探望賴伐爾
（巴黎十日電）德國大使阿培資，頃探望賴伐爾於馬賽克醫院中，幷舉行談話，據伐爾及地德兩氏病勢經過良好。

法駐伊士公使更迭
（維琪十日電）據法政府官報九日刊載，法國駐荷黑蘭大使館參贊裴細德，頃奉命昇任駐德黑蘭公使，前任德黑蘭公使調任駐安加拉公使。

法大使赴柏林巡視
（巴黎十日電）據稱主持德方法俘虜問題之法大使斯加比尼，頃於九日首途赴柏林將小住二週期間，當巡視法軍俘虜集中營云。

美駐法大使返任所
（巴塞隆十日電）美國駐法維琪大使李希海軍上將，頃在此間與美總統派遣教廷專使泰勒會商完畢後，立即遄返維琪任所，再要偷關駐維琪公使之來此間，與泰勒之在此間，與泰勒有關云。

眞相未明瞭前
不發表意見
赫爾對塞薩船談話

（華盛頓十日中華社電）九日赫爾國務長官與記者團會見時，關於塞薩號事件，對記者團之質問，赫爾長官除國務省發表以外，未作詳細言明，「關於何人爲對塞薩號攻擊者，想無何等疑問，然事件全貌尙未明瞭，不便發表」云，復對記者團塞薩號美國輪船與否之質問，赫爾長官避免直答所述如次，其因各自之了解如何有相異者也已意錄，然塞薩號巴拿馬國籍船航行者，屬謂爲美國船舶但就之傭船而從事輸送者也，該輪船員國籍區域迄今日所接報告，因擊沉努力闡明事實，三名生存者均未取得連絡，又在紅海沉沒之美國貨物船，關於夏法號事件，其後未接報告云云。

從速援助
斯塔林再呼籲
蘇聯要求英美

（紐約十日中華社電）據英倫合衆社九日所得情報稱，駐莫斯科克律普斯英大使，最近與斯塔林議長會見關於英蘇提攜問題，有所協議，謂斯際斯塔林議長指摘蘇聯立即頗爲重大之情勢，要求英美對蘇援助之增加及物資從速引渡云，即九日斯塔林言明內容合衆電所報如下，

一、蘇聯之地位，今也有重大情勢，且軍事各面，預想將發生種種事態。

一、從前英美對蘇聯應從速供給軍需品及其他。

一、蘇聯政府不與德國締結講和，同盟條約東藝再確言。

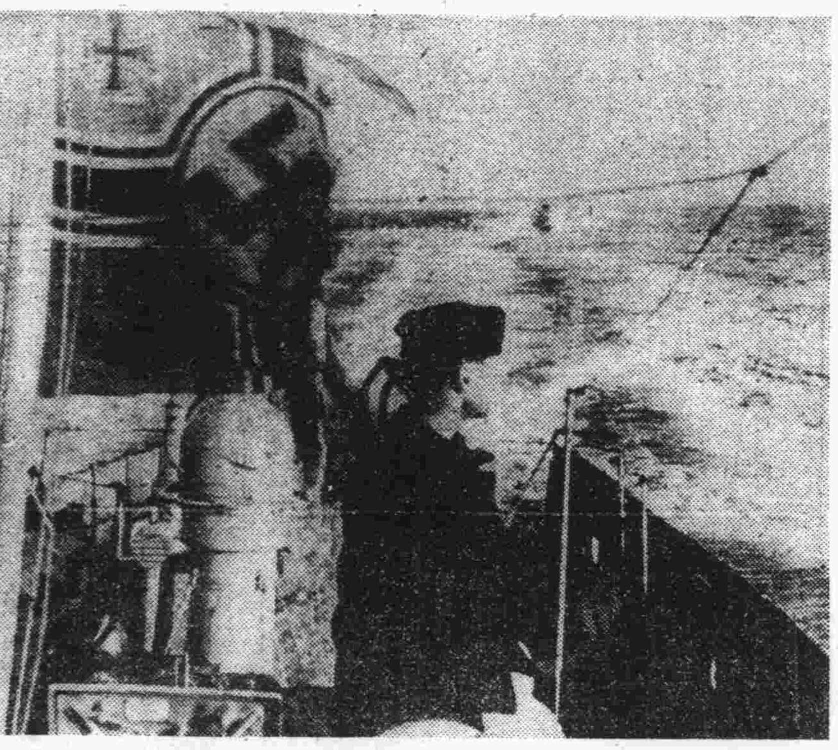

以强固决意在大西洋上活躍中之德潛艇勇姿

防戰火擴至太平洋
英美政策決定
英恰奇爾首相演說

（倫敦十日中華社電）恰奇爾英首相，九日午後在下院，關於前此舉行之大西洋上會談，及德蘇戰狀況等作大要如左演說，（圖爲恰奇爾）

一、與美總統舉行洋上會談時，不獨關於大西洋憲章八項目，即關於對蘇援助手段及對日政策均已作重要決定，其對日政策之要點，在阻止英美在遠東利益之安全有陷於危殆之虞之日本一切前進，並以機宜行動防止戰禍之擴大於太平洋。

一、關於對蘇援助，應注意者，爲使美國對蘇輸送可能計，其對英國之軍需品材供給將大行減少，此不能不覺悟者也。

一、蘇聯已將裝備完美之一千萬乃至一千五百萬軍隊分配於戰線，其善戰已使希特拉短期戰之希望歸於泡影，且爲此德軍一部，在冬期全期間不能不在東部戰線繼續戰鬥，德國在三個月對蘇戰所受損失，較前次世界大戰中之任何一年爲大。

一、討論英美蘇共同方策之莫斯科會議，現在準備中，英國藏輕其得自美國之物資，而將其運往蘇聯，不致發生遲延之事。

尙不願發表
日美交涉問題
赫爾長官之談話

（華盛頓十日中華社電）赫爾國務長官，九日與新聞記者團會見時，關於日美交涉之質問，謂「現尙不便發表」云，避免言明，又對恰奇爾首相自相要求避免詳細言明，唯述如左，一、現在以上之美海軍之援助，亦幷美政府對其援助之各國，更如供給多量軍需品，繼續不斷之努力云云。

進行援蘇策

【倫敦十日專電】英官方九日宣佈，一、大西洋上海戰，在過去七、八兩月間情勢已變，德船之喪失，達聯合國之三倍云，關於對蘇輸送軍需，英國藏皮革、鉛、羊毛、皮革及機器等已輸往蘇聯，同時并稱英方對蘇輸送軍需之談判現在華府進行，再莫斯科之三國會議中亦當討論此事云。

英軍佔領
挪威北部

【奧斯陸十日專電】英軍之佔領挪威北部海外斯比茲堡群島，英軍此舉又證明英國擴大戰禍之企圖，此間各界咸信，英國此舉，事前或獲得挪威逃亡政府哈康國王及僞政府之允准云。

德當局談話

【柏林十日專電】關於英軍之佔領斯比茲堡群島，德外交部發言人九日以諷譏口吻批評謂，「進一步逼近北極」，柏林政界一般咸信英方爲顧全其海軍之威望，而掠取毫無價值之島嶼也。

義大利指摘
違國際公法

【羅馬十日專電】英軍之佔領斯比茲堡群島，羅馬主管當局，指摘英國又違反國際公法，并絕對批評最近羅斯福恰奇爾聯合宣言中之八大要點云云。

英企圖攻保
保報痛烈指摘

【索非亞十日專電】關於英國路透社廣播散佈謂，德海軍大元帥李特爾來保京訪問，及會晤保王鮑律斯，旨在進行德保在黑海共同對蘇聯高加索油池進攻之談判等荒謬事，此間「烏德魯報」九日刊稱，英國擁有龐大之海軍，應惟悉保國所有海軍實力，但世人咸知保海軍僅有防艦數艘而已，對於黑海形勢，可謂無絲毫影響，是以英方此說，無非英軍將對保國用兵之先聲耶。

德軍逼近列市
繼續猛攻擊
芬軍進攻克服一城

【柏林十日專電】德軍士營當局九日夜宣稱，德軍裝甲戰車隊砲隊及摩托化部隊，頃奮續向列甯格勒挺進，沿途村民告示德軍，謂此平坦大道，係爲蘇軍遊行所築，紅軍布洛希洛夫大將於六月初曾在該大路檢閱蘇軍，幷命名此路爲「蘇聯勝利大道」，然現已化爲「敗北大道」也云。

【希爾辛基十日專電】據稱，芬軍業已佔領芬蘭東南前線之奧納斯城，幷在市區奪得大砲九門，他種機械無算，芬軍先頭部隊續向斯維河進攻。

【柏林十日專電】據目下所接報告，九月八日蘇聯喪失飛機八十六架，空中戰擊落者八十一架，毀於地面者五架云。

德急行軍數師、
抵尼伐河畔
列甯格勒交通斷絕

【柏林十日專電】德軍司令部，頃於九日中午公布戰報如下，（一）東線德方急行軍數師，藉轟炸機羣之掩護，業已進抵列寧格勒迤東之尼伐河畔，幷襲擊萊特加湖畔之什列塞爾堡鎭，德芬聯軍重重包圍列寧格勒，該城四周陸上交通，咸告遮斷，已誌前專報，德機群於八日夜俱出動猛炸列寧格勒之軍需工廠，及供應建設，并夜襲莫斯科。（二）德海軍潛水艇，頃在北大西洋擊沉商輪四艘共二一、五〇〇噸。（三）德空軍於八日夜襲英本土約克郡之軍事設施，大耶茅斯之港埠設備，德機於七日夜間攻擊蘇彝士運河之英輪多艘，油船七千噸者一艘沉沒，商輪五艘重損，英機八日夜來德國西南及西部空襲，住區落彈多枚，人民數名傷亡，德高射砲隊擊落英轟炸機一架。（四）德砲兵練習艦「布里姆斯」號（一、四〇〇噸）爲護送接濟現在極北地區作戰之德軍船隻，頃在挪威領海突遭英艦隊之攻擊，英方計巡艦一及驅逐艦二，當時視線模糊，被中魚雷多枚而告喪失，護航隊中各輪均安抵目的地，該艦水手一部份遇救云。

非洲戰況

【羅馬十日專電】義軍司令部，頃於九日中午公佈戰報如下，（一）北非方面托布洛克前線義軍砲隊活躍，德義空軍屢次出動攻擊托布洛克，或塞婁德勒克，佳雷白，及錫地貝命尼之英軍庫，炮兵陣地，軍事設備，軍隊集合點，及軍用車隊等，德機逐機攻擊錫地貝命尼飛行場時，曾擊毀英機一架。（二）八日夜英機空襲柏勒摩所投炸彈，泰半落在海區，人物損失甚微。（三）東非方面克甯爾貢達區義軍，於六日出擊擊退英軍，烏爾契菲脫區英軍，遭空軍以機槍掃射喪失甚重云。（四）義輪「埃斯柏里」號（一一、三九八噸），頃遭英潛艦之襲擊，不幸在地中海中部沉沒，全部旅客及水手多被救過。義機八日夜襲擊馬爾他島，英方海空軍根據地，幷予重創，義機一架未返。

美總統特使
訪荷印當局

（巴達維亞十日中華社電）目下訪問荷印中之羅斯福總統特使達列弟氏，九日與芳莫克經濟相會談後，語記者團云，余關於荷印財政狀態，曾加以檢討，現已考慮，或將供給借款。

荷印政府
强化軍備

【上海十日專電】九日接巴達維亞消息，荷印政府頃再度向國民會議要求，軍部第五次補助預算，撥款八一、七七一、〇〇〇荷盾，以充補助貸款，加速增強空軍，添購空軍所需，增加大砲產量，國防隊之裝備，及設備，并擴強防禦工程等用云。

伊境英蘇兩軍
意見不一致
蘇軍單獨再度進擊

（羅馬十日中華社電）據斯法尼通信所傳情報稱，在伊朗之蘇聯軍反對與英國協同作戰，其機械化部隊向巴勒斯坦及印度鐵道起點美爾德夏巴爾開始進擊，伊朗軍未加抵抗，任蘇聯軍所爲，蘇聯目的如左，一、將在歐路物的損害取之於伊朗，威脅印度國境此次戰爭中及戰後確保對英發言權對蘇獲得協力成功之英國今也以實力擊退蘇聯對印度之脅威與否，蘇聯放置之重大危機立到，一方環繞土耳其國境英蘇之外交戰，仍極猛烈，據土耳其情報稱，蘇聯軍對伊蘭、土耳其國境地方之集結可見英蘇對土壓迫之二手段，而與此相關聯，土耳其內閣改組之說，亦在頻傳中云。

英蘇所提條件
伊蘭已承認
覆文已提交英公使

（德黑蘭十日中華社電）伊蘭政府九日接受英蘇方面提出之休戰條件，即日開會之伊蘭國會，亦對政府之措置予以承認，休戰條項要點如左，

一、蘇聯軍占領由德黑蘭北方約八十公里線，至密什溫北部，（德黑蘭西北百四十公里）東南下至伊蘭國境之伊蘭北部。

一、英軍佔領哈馬丹地方以南之伊蘭領土，（但巴格達，含德黑蘭在內之伊蘭中部由佔領區域除外）

一、除外交代表及伊蘭政府所必要之特殊技術者外，德國僑民約七百人，均予拘禁。

一、義大利、匈牙利、羅馬尼亞領事館予封閉。

一、交戰區域之全地域，治安維持由英國担任。

一、飛行場由英蘇兩國管理。

【斯德哥爾摩十日專電】據此間所接報告，倫敦官方九日晚宣稱，伊蘭政府已經接受英蘇方面所提條件，覆文業已提予英國駐德黑蘭公使，英官報并稱伊蘭將交予英蘇當局，德義僑民及封閉德、義、羅、匈、諸使館云。

最新 男性賦活荷爾蒙
（鯨睪丸製劑）
賽克買因

古書云、鯨乃海魚之魁、大者長千里、小者數十丈、一生數萬子……人如食鯨腎、增元增精、延年百歲。

包裝
片劑　三〇片　一百片　五百片
注射劑　〇、五瓦西　五管　十管　五〇管

發賣總舖　總公司 大阪市道修町 大日本製藥株式會社　分公司 奉天市浪速通

註册商標
醫學博士 森田資孝先生推賞
頭痛聖藥
腦新
頭痛!!宜速服

腦新如遇頭腦疼痛非常難忍時、頭目眩暈神智昏迷時、或讀書過度精神疲倦時及惡醉宿酒未醒時、倘速服腦新可立見奇效、其效若響、服後三分鐘、頓覺頭目爽快神智清新、若痛若失、有如夜月秋蓮能有心曠神怡之妙、此偉績確爲本劑獨具之特長、且雖連續服用、對於腦神經或心臟胃腸等、決無副作用、亦無影響、孕婦服用已無害

各地西藥房均有代售
大日本名古屋市東區 製造發賣元 荒川長太郎合股公司
總批發 青島 小笠原大藥房　青島 山東大藥房

子宮座藥 惠乃玉
是現代女性最有理想的至寶、功治婦女赤白帶下、腰腿痛子宮異常腹內膨脹月經停閉處女經期不準內有氣血病塊等、經年累月、纏綿不下以及乾血癆症勿論遠年近得只用一粒立見奇效、藥壹一球可保一週間之效力、將藥球放在子宮口內自能立見腹中經血塊溶化下即能根除病源、誠爲女子之救星也

發賣本舖 東京 貴命堂
各有名藥房均有代售
山東省總經理 寅屋大藥房
青島山東路膠州路角 電話二三一九六七、五六一六番

創傷新療法

從來之創傷治療每多應用消毒殺菌劑以爲塗布。此等殺菌劑雖能撲滅病菌，然創面之新生肉芽，表皮亦不免爲所破壞，以致治癒遲延。故近來之創傷療法，多避用强烈藥物，改爲保持局所清淨，防止化膿，補給局所營養，幇助生體之自然防禦力爲原則。

「哈利巴藥膏」即此含有多量維他命之外用營養劑。功能保持創面一定濕潤，防止化膿，助長肉芽表皮新生。一經貼用，創傷治癒莫不異常迅速。

日本名 ハリバ軟膏
各地藥房均有代售
北京 田邊公司
哈利巴藥膏

地方新聞

歷城縣推進治運 收獲大效果
今後將實施民衆工作

歷城通訊 歷城爲本省模範首縣、人口稠密、經濟發達、該縣隨第二次治安強化運動之開展、於縣知事何國天氏領導下、官民團結、積極開始實踐工作、於此治運實施之兩個月中、除熱烈實施之討伐工作外、爲謀治安之確保、與民衆之福利計、更由各方着手、如實行農村宣撫、滅共宣傳、與隣村會哨、訓練各區人員、舉行興亞電大會、檢閱各武裝團體、召開各區自治會長、巡迴講演、各鄉訪問、訓練保甲、修整公路、防匪演習、實施清鄉、及設電話等、莫不澈底實施、均得預期以上之優良效果、更由於此次治運工作、該縣張屋區、馬家區、濟寧區、濼情區、老僧口區、黨家區、董家區、東梧區、終宮區、邵而區等十一區中各鄉鎮、政令已均能達及全境、完全收復、後援屬移、治運期內赫赫之討伐戰果、達三十餘次使匪共潰散逃滅、並由於何知事之努力、積極推進歷城、對於該縣第二次治安強化運動實施成果、及今後歷城治安之展望、特會見何縣知事、承發表談話頗詳、茲錄於後：

何縣知事談話

歷城自第二次治安強化運動之烽火、高燃以來、即普及全境、兩月以來、由於全縣官民之協力、及警團之實際討伐澎湃、熾烈情形、已使匪共斂跡、地方治安而得確立、歷城實踐此次治運能得預期之優良效果者、實由於實施期間、官民精神團結、以種種方法、由警備隊、自衛團等方面同時入手、民衆因痛恨共匪騷擾、更極欲期得安居樂業而一致協力、如是官民團結之偉大力量、即其討伐所到之處、匪共莫不望風潰逃、屈服歸順、歷城地方治安經第二次治安強化運動、已至徹底確立之狀態。對第二次治安強化運動、已順利實施完了、歷城治安雖得確立但官民務須經濟、復興歷城、對於治安之確保、我們仍繼續不懈、更決定由民衆方面着手努力、糾正民心、團結民力、營經營各鄉鎮之防共自衛團、利用民有武力、強化自衛實力、以期官民協力、得能順調發展於歷城今後治安上當能鞏固確保於過去之第二次治安強化運動期間、歷城實踐討伐赫赫戰果達三十餘次、其中尤以石行莊及蘇家碼頭二役潰滅僞匪彈械窩系陳崇山部、其他鹵獲物品、亦均數字驚人、刻全縣十一區各鄉鎮、均已完全收復、政令稅收、達及全境、不俾縣署公務人員、即鄉村民衆、可一人任意通行各地、治安之良好、可見一般、知事爲期復興農村、救濟民衆、不時變身深入農村、與各民衆接談、如兄弟然、歷城可謂上下一心、團結一致矣、今歲秋禾、雖因天氣亢旱、然全境平均、得有七成之收、農民生活、足得維持、是以民心日安、於治安之推進者、更爲重要也。

武定道舉行第三次 縣知事會議
劉道尹指示行政要綱

濟南通訊 查本年已實行兩次治安強化運動、同時辦理實防、各位同仁、莫不朝夕努力、並時常深入民間、與皇軍戮力同心、領導工作、目下各縣治安、已著有成效、以後各縣警團在與皇軍緊密聯絡合作之下、共籌萬全之策、並注意保甲制度的整備、鄉村自衛之強化、及剿共宣傳之研討、務使民衆、得以安居樂業、排除治安之障碍、對於警務人員、尤應慎重錄用、加強教養、以期發揮警之天職、保障民衆之安全。

（一）關於財政問題、財政爲行政之動力、財政不確立、一切建設計劃、等於空談、今年恢復區域較上年擴大、對田賦稅收、宜先積極調查丁銀、整理征册、對每月經征省稅正供、應隨征隨解、月清月款、切勿稍涉壓擱、對縣款開支、應嚴守預算、實報實銷、虛濫報情事、其餘[illegible]查征收人員、以免其浮收中飽、並嚴加監視地方自治人員、不准其額外攤款、以冀減輕民衆之負担。

（二）關於建設問題、建設事項、要在以厚民生、而利民用爲原則、以農村經濟復興爲中心、由於地方治安之確立、首宜積極加強愛護村、一方面增加農民之生產及救濟農村之災害、一方面普及合作事業、提倡農民副業、以裕生計、改良畜種、增加畜產、擴大合作社之組織等、均爲目前各縣之急務。

（三）關於民政問題、縣公署爲主持縣政之總機構、故對職員之任用、務慎重遴選、其餘如保甲之編組、訓練保甲自衛團、慎選自治幹部人員、辦理倉儲、救濟貧困等、亦應積極推進。

（四）關於教育問題、教育爲施政之工具、保國家之根本要圖、最急者莫如糾正錯誤思想、解闢共黨邪說、灌輸新民主義、力謀鄉村教育之普及、與社會教育之發展、並提倡東方固有文化、及發揚儒家之真義等。

以上所述、不過將舉大綱、至其詳細情形、另有分別指示、各位同仁應念際此非常時局下、同負重責、領導民衆、博訪周諮、群策群力、以期共濟、以百折不撓之精神、共應千載一時之變局、值此會議之際、務望 同仁各抒己見、隨時貢陳、以爲集思廣益、會議之後、尤盼按照方針、循序進展、輔助道署、日起有功、新武定道區之完成、可計日而待、願與諸君同仁共勉之云。

沛縣努力治運 樹立滅共勳業
已進展至明朗大道

徐州通訊 蘇北沛縣歷來爲匪徒出沒之區、事變後、府軍敗退、殘餘匪徒、乘隙潛伏鄉村、更以共匪猖獗、農民受匪徒之擾害、竟無一時之安寧、該縣縣政恢復後、縣知事一度易人、周福山縣知事蒞任後、首即以解除民困、剿滅共匪爲施政方針、實施以來、頗具成效、於第一次強化治安運動期間、努力邁進之下、成績至足驚人、現第二次強化治安運動、全縣在縣警察員領導之下、努意推進、已進展至明朗大道、沛縣知事周福山、秉承縣府意旨、領導該縣全員、致力於治強運動、實施以來、樹立勳業、堪爲他縣模範、茲將舉其大者、茲誌於次：

一、剿匪戰果：自七月十四日迄八月三十日總計出伐二十七次、沛縣警備隊活躍於安國集、毛寨、張寨、段樓、徐山湖畔、黃牌子一帶、並與[illegible]予匪重大打擊、計俘擄步槍十二枝、手槍三枝、手溜彈十枚、地雷十個、新式[illegible]三千六百六十八枝、其他子彈一百八十八粒、手電筒一隻、製彈機電機三机、鐵三十四斤、鐵條六束、鋼條六大束、道黃條四把「此外尚有製造材料」及其他文件等甚夥、擊斃傷匪一百三十餘名、俘虜四名、收撫十五名、僞傷者不計其數。

二、破壞僞兵工廠、捕獲僞警長：游匪張開月於該縣第四區劉胡衛村設立兵工廠、與製造手槍及手溜彈、炸彈、地雷等、該縣知事據報後、即率所屬縣警備隊、馳赴該村、給以不備、出以猛擊、僞兵工廠長頑抗、耐我方續密開剿、當場被擒、並搜出器械頗多、其隊從一名亦被擒獲、餘故終不支而逃、據該僞警長供稱、殊厭游匪生活、頗願投誠、並指實擬方抗戰據點、極爲詳悉、又供出其部下潛匿地點、及兵工廠用具及彈藥埋藏處所、周知事對其極爲優待。

三、游匪解散携槍械來歸：游匪張開月經我方屢次擊潰後、兵士厭戰、遂於極點、八月二十一日晚、該梁[illegible]部下王班長率領本班士兵十二名携帶步槍十二枝、机槍一挺、[illegible]向我投誠、[illegible]兵、警方[illegible]人爲縣知事以[illegible]誠[illegible]任用、順加[illegible]撥于[illegible]多云。

特寫
京初秋花事
三清花正當其時

北京特約通信 暮夏初秋的季節、正是北京花販活躍的時候、一切應景的花草多產自離北京不到二十里地的豐台、花販每天早晨四五點鐘的時候、就挑着一擔花、從豐台向北京走來、到了日高三丈八九點鐘、總進北京城了、他們先到茶館歇歇腳、喝喝茶、然後穿街入巷開始做買賣、等到日落西山、担子已經空了、到茶館再休息一會兒、吃一頓芝蔴燒餅、又開始他們的旅程、暮色茫茫才能返抵豐台、這種生活雖然很辛苦、但是精神却愉快極了、花販子的身體各個都如鋼打一般的結實、而且日與花爲伍、身心兩快、所以花匠的壽命總比普通人要高得多呢！

北京舊式婦女常常在家居或有應酬的時候、身上或頭髮佩戴一種香味襲人的茉莉花和玉蘭花、熱天時候的確可以去汗味、這種茉莉花販也是上午出來叫賣、他們就背着一個小木箱、裡面有一塊冰、有許多鐵筒、把花包一朶朶分成大小價值包在一張當青葉裡、再裝入鐵筒、選賣花的時候、他總小心翼翼地、惟恐怕顧客的汗手把花拿髒了、熟主顧不用招呼、他自然會每天送來、用茉莉花可以穿成各種形狀、如戴在頭上的月牙形、梅花形、戴在衣襟上圓形、蝴蝶形等等。

還有兩種香花也是北京的特產、即晚香玉和夜來香、顧名思義好像兩種花名是一樣的、其實晚香玉是白色的、夜來香是黃色的、晚香玉有盆栽和插瓶兩種、担挑子的花販都賣它、如果到市場花攤上去買的話、還可以看見有紅色、粉色、紫藍色的晚香玉、這都是花販用顏料染成各色、實在說起來、並不如雪白色的悅目、前幾年有一種晚香玉花販、把晚香玉用鐵絲穿成花籃的形狀、有大有小、技術非常優良、在黃昏的時候、正是晚香玉放香時、花販便把穿成花籃挑到街上叫賣、居家總要買來掛在蚊帳中間、或者屋子中間、既清香又悅目、可以掛三四天不萎、近年來做這種生意的就少得多了、於夜來香則是盆栽的多、到著香時、放出異香、家人在院中乘涼賞花聞味、怡心之至！

茉莉、晚香玉、夜來香、這三種花在前清時有一個總名稱叫做「三清花」、因爲它們的味兒都是極其清香而不膩人的、西太后最喜歡聞花香、她可以說是一個很愛美的婦人、一年四季都離不開賞花、這三清花便是御花苑中所種、七月所進貢給西太后的花、又據說清乾隆皇帝的生母孝聖太后也是愛花的、宮內專有四十個花匠供奉太后的花事、每日必易鮮花、年逢七月朔至月底、每日都有紫藍龍八角盆夜來香十二盆、鸚紅方瓷盆晚香玉十二盆、雕蒲蘆塡琺瑯花茉莉八盆、貢呈到頤壽軒供太后賞用、其實這些花都非佳卉、不過「一登龍門身價十倍」、因爲是太后喜愛、也就好像特別高貴似的。

如今正值是初秋是三清花事的季節、雖無太后賞花、但沿街叫賣、人所共賞、也不減它們的身價呀！

徐市各鄉鎮 自衛團組成
各機關長官蒞臨參加

徐州特約通訊 蘇北地方治安日告確立、因由於軍警之努力、要亦民衆團結自衛而使然、現在徐州市各鄉鎮、經市公署督飭之下、計二十八鄉鎮、組自衛團已訓練月餘、日前上午十一時舉行結成式、是日上午七時二十八鄉鎮自衛團員集於雲龍山麓廣場中、共二千一百五十二名、自衛團旗五色繽紛、各團員精神振奮、十一時地方各機關長官紛紛蒞臨、市長張雲生、入場後即由總指揮譚集全團檢閱、并行團旗授與、給記授與式、嗣由市長專員分致訓詞而散。

省署撥款興修 泗河險工
泗河得免水患

濟寧通訊 泗河源出泗水縣陪尾山、納泉數十、合而成流、經由曲阜、滋陽、入本縣境、五六兩區、於二十九年秋、決口十處、在總泗河者三、在西泗河者七、險工十六處、在總泗河者八、在西泗河者八、今春道縣兩署、會飭民衆、已將決口堵塞完竣、而險工情形、倍形危急、省署爲防患未然、安定民生計、日前撥巨款、派技士趙叔明、技佐潘正名來縣、先擇最重要者、第五區泗河莊北內、險工護岸甲種、第六區張堂樓西、險工護岸甲種、仙家口、險工護岸甲種、裴橋護岸乙種、姚堂決口護岸丙種、召集民夫約四百人、於七月九日着手興修甲種工程、三排木樁、磚砌坡度等三合土拼

華北運動會
津市正積極籌備連絡中

北京通訊 華北體育協會成立以來、對全華北體育事業、指示不遺餘力、最近在新民會周作政會指導之下、各項事宜更待積極進行統會、定於十月十日至十二日三日間、在津市體育場舉大規模全華北體育大會、計劃由河北山東山西河南四省北京太原青島三特別市及蘇北行政專員、分別派選手參加大會、競賽項目、大宗田徑、網球、排球、籃球及國術網球表演、惟大會經費、原規定爲一萬六千元、由市公署負担、嗣因市庫拮据未能、市長核准委員委會、津日來數度磋商、已重行擬具草案決定將縣縮小、經費亦減少爲五千元、現已呈請市署局指示、並於津新民會各方協力連絡中、屆時可如期舉行云。

德縣地方法院 即將恢復
高院不久修理

德縣通訊 德縣爲魯北首善之區、治安恢復以來、年來地方繁榮、人口繁增、因之訴訟案件、亦較前增多、山東省高等法院、爲推進司法、以便整飭起見、特呈准華北政委會恢復、德縣地方法院、不久即派員來縣、修理法院及監獄房舍、一俟正式成立、即行受理各種訴訟案件云。

魯警察署整頓 全市交通
已開始檢查

濟南通訊 山東省會警察署、爲謀整理全市交通、使全體市民、以及洋車夫、澈底瞭解交通常識、爲謀除交通上之一切障碍、並[illegible]大之效果、特擬定交通計劃及取締日程、自前起第一期開始進行、由警察交通組人員、共分多組、在各街市實施檢查、按照所定日程、嚴加取締、如有違犯者、即嚴於懲辦、以資懲戒、本市交通、經此次整頓後、人民之安全、將有所保障、定、交通不幸事件、不致發生、聞此檢查日期、預定爲五日云。

陽信何家坊 冰雹爲災
人畜禾稼受損害

武定道通訊 入秋以來、雨量稀少、五穀欠好、禾將枯死、上月二十九日下午三時許、忽黑雲密佈、大雨傾盆、東北風起、冰雹交加、一小時許、共大雹約[illegible]、何家坊至大嗣一帶一片汪洋、田中禾稼只餘桿稽、禾穗盡被打落、人畜傷損情形、現正調查中云。

十九日九時於[illegible]通過八路匪、約二千餘、激戰四小時後、向東方潰退之、匪遺屍十、俘虜十二、鹵獲步槍三支云。

津縣剿共工作 極爲活躍
作示威運動

天津通訊 津縣新民會各區剿共班工作均在積極推進、除[illegible]日曾飭各村實施戶口調查、辦法、及行人檢查外、並於前日再度實施武裝示威及行人檢查工作、計北倉由劉班長率領、各班員由北倉出發、中間經過劉安莊、劉快莊、小淀、朱唐莊等四村、直至霍新河止、作示威運動及行人檢查、楊柳青由周務長率領各班員由楊柳青出發、直至東口鎮止、中間經過魏鐵店、李家房子、簸箕頭等三家村、作示威運動及檢查工作、鹹水沽由各班長率領各班員、由鹹水沽出發、直至東泥沽止、中間經下甚莊、四里沽、辛家莊、潘家莊、西泥沽等五村、作示威及行人檢查工作、聞此次示威及檢查工作、較上次情緒尤爲熱烈、成績良好、在該縣各區剿共小組不良份子潛匿、[illegible]云。

壽光昌邑於中元節 追悼殉難英靈
遊行示威盛況空前

壽光通訊 九月六日（舊曆七月十五日）爲中元節[illegible]之期、本縣安知事[illegible]殉難者、並舉會盛大祭典、於本日假縣城西關體育場、舉行中日戰殁將士慰靈祭、是日天氣晴和、參加者中日各機關、各科各處全體職員、新民會全體會員、警察所員及全體官兵、各區區長及第一區保甲自衛團全體小學校教員五百餘人、各區民衆自動參加者、亦紛紛到場、約計千餘人、情況異常熱烈、於是十時前儀開會在該場舉行、首由安知事致詞[illegible]之意義、散發傳單後、即示威遊行千餘人列成長蛇陣於散寨塚中由西關經北關小東關大東關南關一週、沿途散發傳單、歡呼口號、實爲當前盛況、至十四時始行散會云。

昌邑通訊 日華各機關民衆、於本月六日假中元節舉行慰靈祭、追悼陣殁殉難將士、是日天氣清和、參加者日華各機關長官、及各團體青少年新民會婦女各學校自衛團、鄉村長民衆共有數千人、於午前十一時、開會、全體向英靈舉行三鞠躬禮、次由縣知事上香致祭、各機關長官、及各代表上香祭畢、即對各殉難家族給恤金、又由講演機發台講演、縣知事講述反共之意義、會後全體列隊遊行、情形熱烈云。

津新市衛工程 正推展中
雙油路已完成

天津通訊 本市第三區新市街[illegible]來努力之結果、已由第三區十號路[illegible]繞通、[illegible]第一區界內之幹路中心地區[illegible]工程亦告完成、第一區之土地已大部租出、現已開始[illegible]北頭向塘沽開辦之新[illegible]、車站、最近亦將完成、海河碼頭、京山鐵路、津塘公路、通[illegible]均會集此地、實爲水路交通最便利之地帶、多紛紛向此發展、來之商業及住宅中心地域、臨市民方面均以該區將成爲津市將來之繁榮、[illegible]之土地、及新市街第一地區第一次開放地區、所餘之土地一併讓與於一般希望者、地租價每一平方米最高價爲一七元、低者爲四元、九月十五日截止云。

臨沂縣警隊 痛剿共匪

濟南通訊 山東省南部臨沂縣東南二十五公里之大哨口、有八路匪約八百人侵入、集合村民征收食品、據該指導官所率臨沂縣警備隊、聞訊後、於日軍援助下、急往救援、結匪早聞風遠遁、向距大哨口十數公里之曾村小墩一帶退却、因此討伐隊、立即追擊、將其完全包圍、激鬥二小時餘、使向沂河地區潰走、匪遺屍十、捕擄十一、鹵獲步槍五枝、據河東地區農民言稱、尚有數十名重傷者、已乘牛車逃走、又正在肅清討伐縣內之匪田指揮官、

宿遷縣賑款 查放完畢

徐州特約通訊 蘇北淮海各縣以內宿遷各地、今年水災頗重、農村損失甚大、徐淮兩地紅萬字會、紛向各方呼救、南京紅萬字會、曾在南京賑委會領到賑款五萬元、并由賑委會派

各省市縣總會實施 宣傳工作週
使民衆知全聯協會意義

北京通訊 新民會中央總會、近以全體聯合協議會舉行期迫、各地提交全聯之各種議案、現該會全聯事務局已正在積極整理中、大致業均就緒、茲該事務局爲實踐全聯會之宣傳工作、使全華北一億萬民衆、對於全聯會舉行意義之明瞭起見、已於本月初通令華北各省市縣總會及辦事處、由節日起開始全聯會宣傳工作週中央總會同時並派員分赴各地、觀察工作情形、以期協力共同推進是項工作、京市總會現已開始實施全聯會宣傳週、除於市內各衛要馬路街口、均貼以五彩之全聯會標語外並有各種頗能引起一般市民注意之海報、東西南北各城均懸有標語綠、上書全聯會與民衆關係之各種標語外並由會方派員分別赴各衛要方區、各集市民舉行全聯會講演會、闡述全聯會舉行與民衆間之重要性云。

霑化各區助理員 開始受訓
加強行政效率

霑化通訊 霑化縣縣知事韓大民氏、到任以來、甫經旬日、勵精圖治、夙夜匪懈、縣政日新明朗人事安爲刷新、並更鑒於各區佐治人員思想、智力之優秀、關於地方行政自治建設諸端、均有息息相通之關係、當經協同山內顧問、與皇軍接洽新民會、取得緊密之聯絡、決定俾新民會訓練所、召集各區助理員來縣受訓、并聘請皇軍長官新民會職員縣公署科長教等擔任教官、開受訓期間爲兩星期、已於九月三日舉行入所式、並即日開始上課、訓練員等畢業返區服務後、對於縣政之推進、地方之自治、治安之強化、定有莫大貢獻云。

萊蕪道警備隊 討伐戰果

萊蕪通訊 萊蕪道尹常之英、日前派駐石橋警備隊〇〇名、討伐僞縣長張天佐匪部二百餘名、到達目的地、與匪激戰二小時、匪衆潰逃、計斃匪部排長二名、俘槍二枝、同時北孟村附近、發生匪訊、該隊乘勝即赴前往勦、與匪激戰二小時、匪勢不支、潰散、計斃匪一名、傷匪三名、全無傷亡云。

婀閣好萌是調經健身的良藥、購貽愛妻、可作愛妻健康的保障并且也是我們伉儷幸福的保障。

婦科良藥 婀閣好萌

婀閣好萌者、即與國際標準品完全一致之女性腺荷爾蒙、用於女性之時、能增進一切女性機能保持女性健康、故有左記諸種治療作用、而爲婦人科上必不可缺的高級良藥。

【主治】月經不順、無月經、月經痛、神經衰弱、憂鬱症、心悸亢進、腰部及四肢除寒、失眠、頭痛、逆上耳鳴、乳汁分泌不足、不姙等。

本劑有片劑・粉劑・注射・膏劑及注射液。

各大藥房均有經售

總發行 株式會社 武田長兵衛商店 日本大阪市東區道修町 天津辦事處 天津日租界旭街 北京辦事處 北京宣武門內大街 青島辦事處 青島館陶路一號

盛 一年一度 驚人盛舉

國產派拉蒙金筆發行第六週紀念

買一枝 送一枝

機會莫失 不論購何種金筆一枝或毛筆二枝一律奉贈新型兩用金筆一枝 今天特別加派拉蒙本牌14K金筆尖一個

永遠保用 免費修理

免費 電刻立時可取

不變向來宗旨 始終薄利傾銷

新型派拉蒙金筆每枝十二元 特種派拉蒙特價每枝七元 甲種派拉蒙特價每枝五元 乙種派拉蒙金筆每枝三元 派拉蒙寄罷水每枝八角

本行榮譽出品 萬年毛筆

國產文具飛躍進步 製筆技巧最高峯點

便用簡便 攜帶便利 貯墨一次 寫字萬千

筆頭用壞 隨時換新

特種每枝四元 甲種二元五角 墨汁粉售四角

派拉蒙金筆

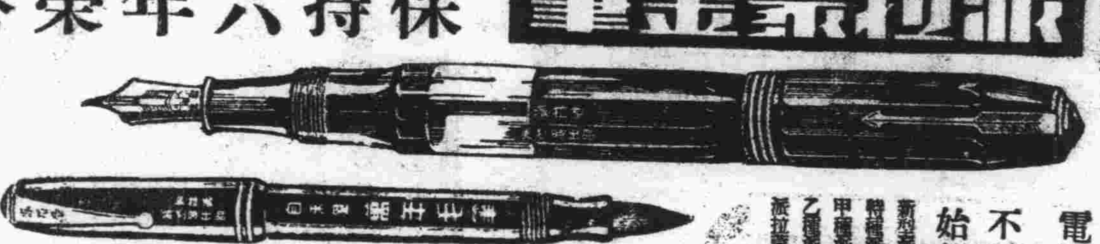

保持六年榮譽 雄視一切金筆

破天荒空前偉大犧牲 請從速購

青島美利時行 北京路 中華棧

天津總行法租界馬家口 天津支行日界旭街北口路東

各地分行 北京 北京 濟南 青島 石門 保定 太原 奉天 博山 徐州 唐山 滄州 德州 濰縣 青州 濟甯 泰安 秦皇島 周村

對全化膿疾患 可期偉効、確効、

爲世紀化學最大收獲之衝擊療法劑（二基性自爾發亞美德）

短期內服 衝擊療法

抹殺淋錠

適應症

淋疾化膿性疾患

△淋疾（急性、慢性）及其合併症一般（淋毒性副睾丸炎、攝護腺炎等）腎盂炎、膀胱炎

△淋毒性子宮頸管加答兒、其他子宮附屬器炎、子宮內膜炎

△扁桃腺炎、中耳炎、蓄膿症、前膊腺炎、

△丹毒、敗血症

△瘍、面疔、腫物

用法 一日服三次一次三錠連服三日後停用七日、謂一療、有必需時期斯反復之。

文獻贈呈

價格低廉（包裝）廿錠、五十錠、百錠

大阪市東區今橋二丁目

新聲

言所欲言

因嗜成癖（上）

（天遊）

所謂「嗜好」。並不是絕對的不好。應當看看所嗜者是什麼。然後才能定其良否。如果在「嗜好」二字之上。冠之以「不良」。那可就糟不可言了！所謂「不良嗜好」也者。種類繁多。不及備載。如同嗜「賭」。嗜「嫖」。嗜「毒」。……往好的一方面說。嗜「書」。嗜「畫」。以及有益於身心等等。所嗜者無論其好壞。既名之曰「嗜」。當然樂此不疲。於是乎因嗜而成「癖」矣！「癖」字彷彿也不大高明。還是那句話。得先看因嗜什麼事物而成的癖？像是淑性陶情。以及强健身心等等的事物。這樣兒的癖。誰又能加以厲非？由此看來。凡是因嗜而成癖。在不明其就裡之先。很難加以定評也！

癖之好壞。自然是由於所嗜之良否而定。但是有的一些嗜好。是不甚常而奇怪的。這是怪癖而無疑的了。至於是屬於好壞那一方面。似乎令人無從論定。像是有所謂「嗜痂成癖」者。您說這有多們那個。固然是有那們一點不大近乎情理。其如個性之怪誕何！再則有的嗜「茶」成癖者。關於這一門的。我可算見到了幾個癖之深者。看他那種情形。飯可以不吃。而茶不可不喝。喝的不過癮還不成功！有那們一位。總常作笑話來談談。

喝茶之在北京。那是極普通的事。無論多們貧寒之家。除去招待客人。每天也要泡兩三壺自家喝。清晨起床。盥漱之後。總得喝一壺。此所謂「早起一杯茶」也！午飯以後。也得來一壺。晚飯後無所事事的時候。家人相聚而談天。也得佐之以茶。這三壺。直好像是法定了以的。要是無論什麼時間。有親戚或朋友來。雖然才泡過一壺不大的工夫。也得另來一壺新的。不然的話。就許遭人非議。認爲言是大不敬！就瀝潰通之家這一筆茶葉的消耗。有多們大？有那們一位嗜茶成癖的朋友。自從早晨漱洗完了。無論茶葉好壞。也得泡上一壺濃茶。統計起來。他個人。每天得半斤茶葉。除了喝茶還不算。有時候還弄一把茶葉放到嘴裡大吃大嚼。據說他不這樣。是不過癮。甚而影響得吃不下飯去。這樣兒的茶癖。有多們厲害！這位先生。是一個小康之家。按照現在茶葉的行市。最次的也得四角錢一兩。可是清晨那壺總得喝一種特別好的。每天他的茶葉費。就得兩元錢有時候他還要到「茶館」去喝。有人說他肚子裡長了一種嗜茶的蟲子。其實未必。無非是因嗜成癖。愈演愈烈。我覺得這位仁兄。早晚是被了茶害算完！

難得糊塗

（阿猗）

聰明和糊塗似乎是兩個相對的極端。但有時却又要混爲一談。要想分開來各言其是。却又不很容易。古人說：「大智若愚」。眞正絕頂的聰明人、却往往是不肯顯露。不肯輕易分辨是非。對社會既成的一切、只是泰然處之。不但叫人看不出小聰明的樣佛、反而顯得有點傻氣。可是有句俗語又說。「聰明大了帶出傻來」。這意是好玩小聰明的一個寫照。一個人無論有多大的聰明、智力終是有限的。一個糊塗人作錯了事。人不理會。頂多以笑置之。可是一個好玩小聰明的人作錯了事。便勢必遭消立至。因爲一般人都喜歡指責別人顯露自己。對方越聰明。才顯得自己更有本事。

說來也許不信。然而實際上我却時常願意和愚直之人爲伍。愚直人多是忠誠可靠。一同作伴。大可不必勾心鬥角。心裡總覺得舒適。聰明人雖然也有聰明人的好處、但是我却不善應付。唯一的辦法、便只有敬鬼神而遠之。想來或許也有人與我有同感吧！

以幾個孩子的力量、竟想移去門前的大山。此公可謂愚不可及。雖爲愚公實在恰當其題。然而移山竟讓成功。是聰明還是傻氣？那只有付諸公斷了。實在的！世界上的大事業、大發明、却多半是帶着三分傻氣的人所成就的。至於玩着小聰明的人、到頭來也還是玩着小聰明而已。因爲人世間佔便宜的事不會是永久不變的。

在十八世紀、鄭板橋曾說過一句名言、「聰明難、糊塗亦難、由聰明轉入糊塗更難」。實際上傻子受人歡迎是一椿廣寬的事、過於聰明的人總是叫人容易存戒心的、裝瘋賣傻、只要不是裝瘋搭油、却時常討人喜歡、受人敬愛的、例如濟顛和尚、但只是瘋瘋顛顛的吃狗肉喝燒酒、不守清規、可是一直到現在他給誰的印象都很好、在杭州還有紀念他的廟呢！在今天我們看到傻子也許以爲可憐、可是在傻子的本身也許還在自然得意呢！老子就曾這樣說：愚者得福、因他們是世上最快樂的人、你說他傻、或者他還正笑你傻哩！

老子可謂提倡愚笨的鼻祖、他說：「大巧若拙、大辯若訥」。莊子又繼起提倡「棄智」。唐宋八大家之一的柳宗元、也曾把他住鄉的山叫做愚山、附近的水叫作愚水、藉此可見其對愚的崇拜了！以上都是中國的名哲大智、一般好要顯露自己之小聰明的先生們、對此亦堪捫心自問乎？

「無」恥近乎勇

蒙周

「挺身而起、拔劍而鬥」。此匹夫之勇也；「勇」、這一個字的範圍太廣了、如：吃飯吃的凶、抽大煙抽的猛；大擲賭牌、狂飲「老白干」、這些都在「勇」的範圍內…但筆者所談的既不是「匹夫之勇」的「勇」、更不是「見義爲勇」的「勇」、却是所謂「知恥近乎勇」的「勇」字。

古人以「知恥近乎勇」、但在這「人心不古」的現在、却又變爲「無」恥近乎勇了不然、爲什麼那些藏了「鐵鶩」的鋼盔、披了「獨利」的戰甲的人而被目爲「有爲」呢？筆者曾聞某大商店的一位夥計、由於會給東主「拍馬」、一躍而昇爲副經理了、但他的「鐵鶩」及「拍馬」技術較正經理高超的多、於是他暗暗將他的女兒送給東主作了外室、不到一月的工夫、他便成爲該號的正經理、並對其夥友說：「人事紹不更動、一切章程悉按從前、我也不過「蕭規曹隨」吧了。」於是夥友皆被攏住與他協力、並「稱之曰能、」他自從將他的女兒作了禮物而換得經理之職後不幾年已是巍然富翁了因此他不免逢人便把他那「過五關斬六將」的光榮歷史來講一講、人們聽了也只好爲之嘖嘖；殊不知用這種鄙賤的技倆雖然發了財、亦良可憐也。

但在現在這五花八門的大千世界裡、這種醜事是屢見不鮮的、因爲在幾年前一位朋友在某雜誌上曾發表過一篇「李清照改嫁考」的文章、是用文言寫的、孰想不久後在另一種雜誌上也見到一篇和這題目類似的文章、仔細一看內容呢、那位先生只將「之、乎、者、也、」改作「阿、的、嗎、呀、」就掠爲己作了、當時那位朋友便寫了一篇文章去質問、並且暗暗警告那位先生、孰想他却老不知羞、還寫文章來大事辯駁呢、至於他偷點材料、也算不得是「罪孽深重」、但可要在自己的筆寫了出來也還差一笑人、孰想他竟合盤托出了、眞虧他以這樣欠高明的偷竊技術、還敢來作剽竊文章的勾當呢！這眞可稱爲「無」恥近乎勇了。

放眼看看今日社會間之一切、奉「無恥近乎勇」爲升官發財、登龍之術者、文僕僕難數矣、可慨也夫！

由醫生談到防虎

趙春亭

「醫士趙春亭！」——金河來不會自吹自擂；也不會捧人；今回却有些忍不住了！無論如何、也得自己賣賣匪子：慚愧「自己」頁發於中之日、入的是「醫科」；學的是「活人」；勿須說、防虎——恰恰用得着我們這一行了！

「醫士趙春亭！」——不錯！眞乃名符其實！要說「眞」的、俺也會治好過幾十個人的虎烈拉！別看俺是一個「窮念書」的、若問起診療所來。眞不含糊！老兄、你倒「能！」報紙上一瞧這一段廣告、就是——譬如你老兄的名字叫「黃天霸」、假定那麼說。——黃天霸治好了趙子龍的百年大病、「趙子龍鳴謝黃天霸！」是的、廣告而已！你的實學在哪裡？俺呢、不用吹、不說「懸壺」問世、不說自己是良醫；「實學」有！事「實」在那裡擺着！——這叫以實爲實！大哥！信不信？地地道道的「醫士」！

唐醫！——唐醫就是爲「虎」作倀啊。虎、是厲害的。然而、祇要藏着「唐醫」、就能滅了「猛虎」、趙春亭！打虎的好漢！（可並不是武松）、看啊！

談防虎、眞得打倒唐醫！注意「唐」字、「醫」、我們不該反對。醫生在「分內」要兩個錢、應該！要筆桿兒的都不能白寫文章給人看、咱兄弟們不用顧慮着醫生去「淸高化」、楊腹「活人」！那太苛。祇憑你的良心、合而共總、俺這條命還不值五塊錢、你訂了個「門票拾元！」那、趁早兒吹！俺不治！和「虎」藏在一塊兒、是該俺命短、——噫！歐洲大戰這次死多少人？害我這一個？

信麼？認識我的都知道：趙春亭的鍼灸拿手！我們天朝人眞能：上吐下瀉、其勢千鈞一髮、那麼點兒的鍼兒、皮兒上戳破淺處、百禍消亡！當初我學的不是這；我學的那一套是橫寫的字夾着豎寫的字的講義！——三家村中用不着。急切中無處覓洋藥房。初、我也想以「科學」來解釋中國的鍼灸：爲嗎中國那不帶藥劑的鍼會消滅了虎菌？我的解釋還未動筆、有個陸十諤在滬發表文字、根本否認菌的存在、——他是在「中醫」立場上說話！——這些事說來話長、滿了再表、編者曾出過題目是「防虎」、不避明日黃花之譏、做兩句題內的文章罷：——

害猴亂而治好的、害霍亂而死了的、都不見得是沒有防疫的常識；同時、更不見得都沒有置辦「防疫設備」的經濟力。那麼、好好地怎麼弄得也害起虎症來了呢？曰：因爲他們粗心。所以、防虎的首要條件是：「細心」。「刀餌藥好不如不割着」、寧使天下良醫皆餓死、（唐醫更屬用不着）、咱大家也別長病！

「細心」之後、再一件就是「沉着」、我見我的朋友、因無經驗、一見病、先落膽、一肚子的醫學知識、都得施展不出來了。虎症是個急症、一沉不住氣就糟；不幸而遇上「虎」、救急的法子（這類法子書上不少、有點醫學知識的都明白、我不必再鈔出來。我以爲：這類題目如果也允許鈔書、那得鈔多少？）先用上、趕快去找醫生；醫生就是不在家、病人也暫時不妨事。遇虎無定時：也許深更半夜、也許正當午時、——醫生就那麼巧、正好在你手底下？

自然你要說：什麼文章你也不用寫；防虎的文章寫來不是很簡單的麼？一句話：去打虎烈拉預防針。不錯、勿庸說也、捕道而有效的法子、是虎烈拉預防注射。——但、誰不知道？這個、用得着我說？用得着你說？

或曰：「細心」也「沉着」也、豈惟防虎也哉？古事依之而無不濟也；蓋務由之而無不利也。此豈爲虎而立言者對題之文乎？敢敬謹對曰卽所謂「醫士趙春亭」也！下醫醫病、上醫醫國、鄙人殆傾於修齊治平之道也；凡開方劑、用之於病、可也；用之於事、可也；用之於一切、均可也。放之四海而皆準、施之百世而咸宜也！懿歟休哉！「醫士趙春亭」！

最末、乃贅以一詩：輿亞大秩度新聲、虎烈豁鉅起蹶龍、注射關當百夫防、進嘉醫士趙春亭！

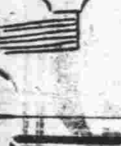

義務戲最後一夕　馬連良得意傑作

老饕

此次河北同鄉會、演唱義務戲、名伶馬連良領導全班藝員、重演於光陸、成績之佳爲從來所未有、金風送爽、玉露生涼、引宮刻羽、曲奏元音、以饗觀衆、願晒諸君當深爲滿意也。

按連良五次來靑、向所演者多爲借東風、蘇武牧羊、等劇、如打嚴嵩、摘纓會等劇、曾未一露、此次於最後一日、連演雙齣、首爲打嚴嵩、壓軸摘纓會、連良如此賣力洵所罕見、余與連良之劇、領略稍繁、惟摘纓會一劇除十年前曾聆過一次、未得再聆淸音、如此好戲、不可不看、故約老在行驪君前往、一聆佳奏、如值渴時得飲甘醴、洵非往擲工夫、茲略記之。

打嚴嵩一劇、流行於時、「忽聽萬歲宣應龍」、販夫走卒多能衝口而出、然是劇之精神、全在嚴鳥與機智並用、對嚴嵩陽示恭順、陰用智謀、處處逼眞、至於欺騙老奸、甘於受害受罵、雖爲事理所無、亦覺大快人意、是雖爲普通戲劇、但演至好處則恰乎其難、麒麟童激昂過之、禎籍含蓄則太欠佳、今觀連良舉止自如、蘊籍含蓄極深、以瓊術戲要老奸、不啻旋玩於股掌之間、如成竹在胸、無過與不及、惟其瀟灑有餘、激昂稍欠、然亦未可以此爲病也、至於唱工則水流花放、無不自然、摘纓會一齣更有不同矣。

按摘纓會一劇爲楚莊王詠叛臣鬥越椒、班師回都、設宴慶賀、王得意之餘宣滙妃姜氏爲群臣敬酒、以示榮寵、妃嬌艶動人、衆皆不敢仰視、酒巡至小將唐皎前、怪風驟起、燈火盡滅、唐驚妃殊色、情不自已、乘暗扯握妃手、妃斷其冠纓、祕訴於王、王爲息事寧人、以保君臣體面、命群臣盡摘冠纓、然後張燭、君臣盡歡而散、然妃終覺不懌、求王嚴懲、王曰酒後失態、事屬可原、卒置不問、其後晉遣先蔑伐楚、莊王受困幾殆卒賴唐皎單騎衝入、解王於危、事雖與正史、諸多不符、然亦堪爲歷史名劇、且劇情緊湊、蕭意至深、演至好處殊非易事也。

是晚摘纓會角色配搭極爲整齊、尤以連良之莊王、君秋之姜妃爲當行出色、連良之扮相莊嚴見稱於世、飾此胸襟豁達、英姿豪發之莊王、尤爲得體、張君秋後宮擅音容忘形、息事寧人欲調大度、皆於從容中寫出、「君子以仁義行、非行平仁義」、余謂藝術亦然、「覇梓童」一段西皮三眼、有如春雲乍展、流水下灘、令人心曠神怡、腔調新穎、愈出愈奇、至「天生下聳 基、英雄小將」、其字字拖腔放、渾圓有餘、由弦轉入二六、佚蕩有致、尙淚之處如崑刀切玉、從始至終、一氣呵成、無一懈怠懈、亦無一字循且、洵爲難得、連良近所演之劇亦以此爲佳、憶當年英首次應靑時會演斯劇、彼時富英非今日可比、扮相英俊、嗓音甜潤勁拔、起打時身段姿式尤爲特長、彼時余聆富斯劇引爲滿意、八載之後復聆連良佳奏、又得大過戲癮、耳目之於聲色、於斯備矣、或問摘纓會一劇連良與富英孰勝、余曰各有所好、比之詩書、連良之作如「淡鼬閒雲自沖淡」、富英之作則爲「文似看山之喜平」、然乎否乎、顧曲家自有定評、余未敢以爲斷也。

「曠古盛業如斯夫」

周振華先生在「新聲」刊「文庫翰華錄」文、「我國歷代藏書略史」一則、有云：「……四庫館開、其實際以修書爲美名、以焚書爲重要……」、此言不虛；章太炎（有清典籍之厄）文內云：……秦火吾知其爲秦火、魏燹吾知其爲魏燹、未若有清焚書之黠且酷也！袁督如有日記、早列爲禁書、詳載毀削燬滅之籍；計全燬者九千五百六十二種、刪減逾半者五萬餘卷、增削更竄者萬餘卷：我民族之文化面目、至斯而蕩焉泯焉、其僅存者幾希！……」

胡適之亦謂：「臨江通誌、天眞樓文存、銅駝淚、麗堂懸讀、昧辛叢語錄、瞻中世界、述久、疑陳筆書、在日本帝國圖書館內、就有原本、和淸代的四庫本比起來、相差非常多；這些都不是容得廟堂的賢傳聖經、也有一些蔑古滅祖之荒削加在上面」。——引見「新月」二三期。

皋稚圃早年以「東絲」筆名在「太平洋」誌投稿、有「靈功聖烈論」一文、內云：「麟典譯讀、一經點竄、便近市語、以聖歎金氏天縱之資、擅改左傳句讀、徇貽馬心珠、姜信美、楊文波等之譏、爾詔諛伏既之諸臣、祇知隨聲奉繼、拜詔獨謬！四庫全書編定之日、過文有奏、遇字有奏、遇筆有奏、卽謂好事、孰憚其煩？而卷帙浩繁、獨夫垂聽、勢有不及、臣自爲之：禁忌者燬之、似禁忌者燬之、未必禁忌者亦並而燬之！禁忌者竄改之、似禁忌者竄改之、未必禁忌者亦並而竄改之！紀氏以修纂故、人莫不譽爲大才、實則四庫書、紀氏何嘗滿寓目哉？凡御！

吏如唐諸作、亦百千無賴文臣手筆而已！嗚呼！曠古勝業如斯夫」！

王雲五以商務印書館經理而長東方圖書館、曾命校對及館員用四庫本書四百種、與琳瑯閣本、補祠閣本、程溪庵刻本相校、異參之處二千六百二十八、刪削之處共合三千六百二九千四百七十七字。有編譯員趙福海在「東方雜誌」上爲文、謂：「我民族中古紙上之文化、淸代來一大浩劫、結果如美人之剜目劓鼻、弄得一無所似了！……」

嗚呼！典籍輪軼、華綿眞編、不滅泯於水火刀兵；不再殘於鑑暢荏指、獨夫之心、日益驕固、風徽狗咸、爲可哀、

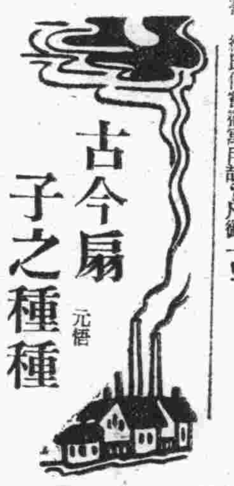

古今扇子之種種

元悟

長夜無聊、閑將關於扇子故事錄之。

五明——古今註云、舜廣開視聽、求賢人以自輔、作五明扇。

九華——曹植九華扇賦序云、昔帝賜先君尚方竹扇、不方不圓、其中結成文、名曰九華。

雉尾——殷高宗製雉尾扇、漢惟乘輿得用、後以賜梁孝王、魏晉以來、諸王皆用之。

鵲翎——周昭王時、塗修國獻青鳳丹鵲、取鵲翅爲扇、一名條融、一名仄影。

白羽——諸葛亮與司馬懿戰於渭濱、持白羽扇指揮三軍、衆軍隨其進止。

安衆——輕扇修舉、熏風載揚、是日安衆、淸暑作涼、又陸机羽扇賦云、安衆方而氣散、五明禾風煩、未若茲羽之爲麗、因體俊而用鮮。

蒲葵——謝安鄉人有五萬蒲葵扇、詣安求歸貲。

製七輪——漢長安巧工丁緩製七輪扇、大皆徑丈、一人運用、滿室寒涼。

此外尙有種種、更是洋洋有趣呢。

郵

京俊老兄：冷凡兄：所詢「苦海慈航」之戒毒醫師、茲經探悉、係黃島路叢書田醫師也、事關救人、特此奉告。——天遊

硯璞兄：大扎奉悉、我們貴本家之事、其咎在我、請看今日、可職前愆矣、一笑！——天遊

戩祥成君五元、顧翰卿君二元、包善亭君二元、孫瑪莉女士二元、劉美華女士二元、郭士奇君一元、以上惠助奈何之款、均已轉交、代謝。——天遊

瑞豐釀造廠製　精酒
泰山牌　九六度
瑞草牌　九四度
華北總經理
染料、工業藥品、油脂及同製品
大阪合同株式會社
青島出張所
青島市場二路四五號　日興大樓三樓　電話（二）五四一七號

青島大陸長途汽車公司代辦華北交通長途汽車業務廣告
售賣各路線長途客票
運送各路線整車零擔貨物
代客運送行李及過磅手續
總辦事處　膠州路四十號　電話二三六四一

專治痔漏肛門病　及花柳科　內科婦人科
痔漏專家呂葆林
專門發藥治療痔漏肛門病、苦心研究、藥線治療初起久患的漏瘡、肛門病、分四種性、內外中痔、脫肛、肛門裂翻便血、瘡癢、肛門出水等症、若患此病、速來治療、一律包治、不癒退洋。專治花柳病、各期梅毒、急慢淋病、軟硬性下疳、第四性病、專門注射、德、法、中、日等國、名廠對症特效藥針及藥品、不癒退洋。
瑋琳花柳醫院　現寓曲阜路五號瀛洲旅社樓上　電話（二）三七七八

選定商標
天爾摩斯頭油

國醫　夏雨蒼　特別治療
口眼歪斜　半身不遂
跌打損傷　血瘀腫疼
筋骨痲木　腿疼腰疼
無名腫毒　癰疽惡瘡
小兒慢驚　婦女崩漏
針灸手術　毫無痛苦
◆氣鼓水鼓◆迅速治愈◆
君可先請專家治療　不再來萬愈　本診治
門診　上午九時至十二時　二元
出診　下午二時至七時　五元
醫寓蘭山路十六號

大仁堂　立愈久淋　白濁丸
（證明保好一准有效）此丸治淋濁藥無論新久白濁下淋精濁馬口尿道刺痛小便頻數風毒邪熱便白淋血異濁下注淋後偏墜膿淋濁症經年不斷凡淋後用千方百藥治不好洗療注射不見效此丸一盒卽愈每盒二元大盒四元

大仁堂　花柳清血　解毒丸
專治五淋白濁橫痃魚口下疳梅毒入骨筋骨疼痛濕毒楊梅結毒遍身紅疹……夫一切毒症……特保證有效一付除根每付料一元二角

大仁堂　婦女　破血丹
此藥專治婦女經閉不通成塊肚大成形血瘕腹症病凡婦女血水不見之病……服每付三元單料一元六角

調經止帶丸
青島分銷處
北京大仁堂大藥房開設

營業科目
一、雜貨販品　砂糖、木材、啤酒、洋紙、膠皮鞋、毛類、毛織品、煙草、膠皮、綿製品、海產物、鹽、牛肉、諸罐頭食料品、工業原料及其他雜品。
一、機器五金販品　電氣、紡織、礦山、鐵道用諸機器及附屬品材料、鐵管、小野田洋灰、各種建築材料。
一、土產販品　落花生、生油、生餅、肥料、小麥、麵粉、米、棉子、麩皮及他雜穀。
一、當灰販品　當灰、礦油類。
一、水災海上保險代理店
一、海運事業
本店　東京市日本橋區室町二丁目一番地
支店、出張所　倫敦、漢堡、巴黎、紐約、桑港、西雅圖、孟買、唐地、甲古他、蘭貢、蘇拉巴亞、蘇馬拉、巴打畢亞、盤谷、馬尼拉、先布、香港、西貢、汕頭、新嘉坡、斯土寧、買路賓路、安東縣、牛莊、奉天、新京、哈爾濱、京城、仁川、釜山、平壤、臺北、高雄、上海、天津、北京、大連、營口、煙台、長口其他海外及日本各重要都市。
三井物產株式會社　青島支店
電話　支店長室 二四八八　庶務 五一六二　雜貨 二五三一　機械五金 二五四一　土產 二九四四　石灰 二八九一　船舶交涉 五一六三　保險 二四五九　凡納 三六六四　勤定 二〇四五 二五七二

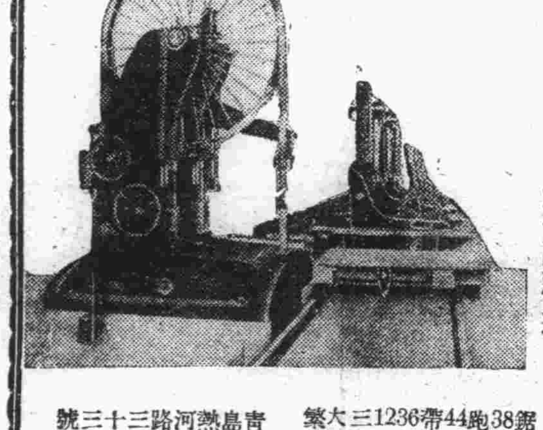
啓者本廠聘用專門技師專作各大木廠所用之大小帶鋸新式豎鋸機件穩固電力經濟並代客按裝修理各種機器輪船柴油發動機汽力機油櫃鍋爐倘蒙惠顧竭誠歡迎
鋸式如下：38英寸附代人力跑車、42英寸兩用帶鋸新式跑車、44帶鋸、48英寸新式豎鋸、1236、1344英寸新式、24英寸新式三面刨光地板機、大小元鋸錯條機、繁多不及備載式樣
青島熱河路三十三號
裕祥鐵工廠
電話二：五九八六、八五〇六號

電氣專家

新到大批信美電機發電機
兼包一切電氣工程
批發零售按裝修理價格公道歡迎惠顧
凡貴廠電機發生障礙時請速電告敝號當卽派員前往檢查概不收費決不食言
青島復興電業謹啓
濟寧路五十八號　電話二四六八八電報掛號七一九三

國音學生新字典　洋裝二冊一元八角
詞性分解大字典 二、〇〇〇　小學生字典 五〇〇　王羲之草訣歌 四〇〇　小玄祕塔帖 〇三〇
還珠樓主著　雲海爭奇記十六集　青城十九俠十七集　每集實售光角
十五音 六〇〇　字彙 九〇〇　多寶塔字帖 一、三〇〇　柳公權帖 五〇〇
增廣寫信必讀　內附珠算大全、中華字典　一元二角
尺牘句解 一、〇〇〇　唐著必讀 一、〇〇〇　新兒童尺牘 〇〇〇　通俗白話尺牘 四〇〇
劉雲若著　燕子人家　冰弦彈月記　舊巷斜陽　每集實售一元二角
袖珍唐註尺牘 一、六〇〇　寫信不求人 〇五〇　正草尺牘 四〇〇　雪鴻軒尺牘 一、五〇〇
算法統宗　一部四本　一元八角
算法正宗 一、三〇〇　珠算一看進 一、五〇〇　算術難題五百解 二、五〇〇　經商與致富 二、五〇〇　古文觀止 一、〇〇〇
滕國英雄傳　武林俠蹤　碧血鴛鴦　每書實售九角
結婚與健康 二、〇〇〇　精裝四書白話 三、〇〇〇　唐詩三百首 一、〇〇〇　詩經 一、六〇〇　幼學瓊林 二、〇〇〇
丸散膏丹自製法　洋裝一冊一元
體放新編 一、八〇〇　醫宗金鑑 六、〇〇〇　木草備要 一、三〇〇　達生編 五〇〇　鴻福齊天 二、五〇〇
刊物　三六九畫報 三〇〇　遊藝畫刊 三〇〇　每月科學 四〇〇　沙漠畫報 四〇〇　△鄉鎭購買實用書八扣▽
相理衡眞 一、五〇〇　三世相法 一、三〇〇　命理正宗 一、三〇〇　淵海子評 一、三〇〇　增删卜易 一、〇〇〇
經售處　青島新明書報社　莘縣路市場二樓三八號

張聾子自來墨毛筆完全保用
極品狼毫筆頭　筆頭可用一年

●上海名廠定製完全改良後實用自來墨毛筆美觀受使堪稱文房精品特價每枝二元二角●
張聾子特種新型選製金筆（淺綠色 白金尖）每支五元五角

電刻姓名　歡迎參觀　問價比較　立單保用　免費修理　不取分文
總號濟南商埠南商張聾子金筆部
分行徐州公安街口張聾子金筆部
濟南西關普利街萬利西藥行
花樣萬千任客選擇自六角至二百元外埠函購外加
寄費五角合購三支寄費免收空函不付郵票一概不收
張聾子金筆部青島分行　山東天津路東大藥房內　電話二六〇六九號
九扣。再送白
航空墨水一瓶
機會無多　優待券　購者從速
航空牌自來水筆每支四元二角剪此廣告合購三支打九扣還再送航空墨水一瓶

康勳臣　開胃舒肝丸
專治九種肝鬱不舒胸脇悶堵腹痛膨脹不思飲食倒飽嘈雜嘔吐酸水氣逆不順兩脇刺痛氣鬱凝結心胃疼痛氣急悶鬱噎膈反胃痞悶不暢等症胸悶氣開胃止痛凡由鬱悶或急氣所得之病三付全愈一盒服法每盒六丸一元五角

康勳臣　調經養血鳳凰蛋
此蛋專治婦女經血不調月經超前錯後多少忽血衝子宮寒冷崩漏不止赤白帶下小便淋痛行經肚痛嘔吐噁心頭暈眼黑四肢無力生氣後致寒涼瘀血成塊攻上攻下心胃疼痛心慌心跳酸軟無力咳嗽痰喘午後發燒面黃肌瘦不思飲食日輕夜重久不生育屢患小產或無子嗣卽服此蛋無不立效每盒六粒一元四角

婦女　白帶（康勳臣製白帶聖藥）　當日見效　兩盒斷根
婦女無論赤白帶下久必腰酸腿痛白病纏身子宮虛冷血虧頭暈面黃肌瘦飲食無味身體作痛兩腿發酸受孕難望本號以理（靈效健脾白帶丸）著固元神血補氣血寒熱乘顧老幼咸宜丹沉來假冒甚多購者注意△每盒二元四角青島總代理北京路天合益天津路廣東藥房東鎭棗市路建古藥房北京路長春堂山東路長春堂四方子德藥房滄口同義堂高密順德泉均售

康勳臣　花柳清血消毒丸
專治花柳傳染諸症硬軟下疳五淋白濁魚口便毒楊梅瘡折身起紅斑紅點一切血毒不淸多年餘毒不淨之症服（花柳清血消毒丸）輕症一盒卽愈重者三盒保證安全澈底除根永不發犯每盒一元五角▲東鎭泰和堂膠州路杏林藥房黃島路福海藥房金都路美華堂

康勳臣　婦女通經化血丹
獨門秘方化血丹專治男女經閉不通三五個月經血不見氣聚血塊七瘕八疝肚大成形鬼邪胎病瘀血癆症硬塊作疼多年不化婦女一切雜疾隱病一付化下重者三付百發百中屢爲神藥每付兩元四角北京路天合益天津路廣東藥房各長春堂膠州路杏林堂
青島總代理　北京路天合益藥房　天津路廣東大藥房　電話2三八六六 2六六〇九號
▲山東路長春堂▲北京路長春堂▲東鎭建古藥房▲小泡島金都路美華藥房▲滄口同義堂▲四方子德藥房▲濟南張戰子藥房▲博山福成祥▲高密順德泉▲膠縣宏大藥房▲坊子振華齋▲濰縣宏大號▲周村同興茂▲卽墨慶民藥房均售

錢在夫婦之間
——獻給未婚的男女們——

徐愛文

「在聖經上說：『錢是世上一切罪惡之根源』這句話或許有人不同意而以爲錢是一件至爲寶貴的好東西、這一點我不另有抗議、不過我要表示我的見解。『錢』無論是好或壞在婚姻上是比任何東西會引起煩惱來、因爲兩性生活的關係是不能脫離了錢的、否則除非升入了天堂、當然我們要是離有錢是決不敢結婚的、婚後所需更是必須用錢來培養的、除此以外各人尙有各所需要的東西、但常未婚的男女對於夫婦間之觀解是以爲他們倆人的任何物件都是各佔其二分之一的、並且希望他們倆人的兩顆心將能打成一顆、思想上成爲了同一的思想、並步前進口號是：「我的便是你的」總而總之倆人變成一人。

但事實上他們的見解卻免不了一些誤會、而他們的希望不過是美麗的幻境、所謂「任何物件各占一半」「我的便是你的」不過是在男女雙方愛情濃厚時心頭模糊默契而已、睜開眼看一看互相戀愛着的男女各式各樣的境遇都有着：假若男富女窮這默契是他預備供給她所需要的一切、假若雙方的經濟平等那麼他們將把所有的經濟合而爲一然後依照着各人所歡喜的方式去化費、假若是女方比男方富有這默契專是她要供他的所需、如此、這默契在感情上、是忠誠而坦白之能事、不過在形式上的表示便非常的儱侗了、這不能不算是含有滑稽性之變遷罷。

男女由戀愛而有默契之成立、默契的成熟於是結婚、在結婚的時候他們商談着：「我們能不能支出一張式樣美觀的寫字檯的代價？」「是不是還需要張把椅子？……」這些問題在他們各人的興趣上關比例是相等的、所以無一不是圓滿的解決。

然而有很多的事情會從金錢上破壞了夫妻昔日的感情、要神躲在屋內的一角暗泣、像是不該叫他們結合、但據我的見解這好是女子能夠經濟獨立、可以自由的調整她自己的生活、須外的一副公費論男子來担負隨他去吃穿、與所顧需要、無在一般所謂「解放」聲中的女子心理上是感不到十分滿足的、原因是丈夫的財力應在自己的分佈下、但如果沒有丈夫的愛、她會失去了安慰與快樂、爲了「錢」的作惡、使夫妻們失去了和睦、那不但失去「夫倡婦隨的」的原理、而給一般所謂「結婚是戀愛的墳墓」一者的話而應驗了。

最後「錢在夫婦之間」依我的見解可分爲三條：一、勿濫錢如命、如男富女窮的話、可以供她所需的一切但得言勸阻勿爲奢華、女富的話亦可供她丈夫之所需但亦可勸阻勿揮金如土、放蕩不羈。二、亦不可對丈夫「或妻子」作超越自己家庭之經濟範圍之要求以免得丈夫「或妻子」煩惱而憂悒。三、錢在夫婦之間且應視若無物、勿可以小失大、若得滿家風波、夫妻失和。這幾點是現代之未婚男女所應知道的、如這樣去作、則夫婦間爲錢之「紛爭」自然而然就少了！

殯儀的經濟辦法
——寫在「關於婚禮的經濟辦法」之後——

夏蘊

經寂之君改革了婚禮、要廢除「吃」、要免掉過於奢華的「禮」、而且、如果欲「顧全面子」、「節以富裕」而不可能的話、也可以參加「既經濟而隆重」的集團結婚、這、無疑地「給予經濟拮据」的人一條能暴行婚禮的路走。

中國、不但婚禮過於隆重而奢華、喪禮又何嘗不然？這不是「大吉之日」、當然也用不着大樂（大吃）、在這「大兇之日」裡、「禮」來得「隆重」一點兒、似乎應當絕食一日、這並不詳」、孔老夫子有言在先：「食夫稻、衣夫錦、於汝安乎？」「衣夫錦」、中國人不能「安」、孝子得披麻着白、自不必說、就是親族也要披件白衫或纏塊白布、然而至於「食」一方面、不但要「稻」、而且還要設席以宴賓客、中國人這種矛盾的劣根性、實在可笑、而且各走向極端、其實、「吃」當然不需要、而麻衣也、似乎用不着！

至於家族鄰舍所送的「禮」呢？這種奢華也不減於婚禮、錫箔素紙、香燭、甚至於「紙緞」、紙紮之類的東西、都是封建氣氛十分濃厚而深信的奢華物、試在二十世紀的科學世界的今日、似乎應當絕對不允許其存在一刹那的、而且、也可以省去在紙紮舖、錫箔店等中的一筆巨大的消耗。

同樣的燒香、輓聯之類的東西、也足以表示出敬重的意思了。

所以、「吃」與「禮」在婚禮上是奢華而當廢除、而在喪禮上因其迷信與靡費更當廢除。

其餘又是孝子哭靈、又是哭喪棍、更當廢除、一個眞正的孝子應當在他父母生前盡孝、等他父母死後再帶上孝子冠、拿了哭喪棍、而裝出那個半死不死的樣子、就顯露了孝道了嗎？就能確定在他父母生前沒有打罵爹娘了嗎？

說起來很可笑、中國人批評一個孝子的是與否、只看他在他父母死後的孝子冠、哭喪棍及「哭」上、古人要「哀至則哭」、而所謂的「孝子」則需「吊客至則哭」、來了吊客、外面的喇叭一吹、鼓一擊、孝子馬上號號大哭、爲的表示他是時時在「哀」着、結果、這種吊客的眼的欺騙手段、也成了「禮」、至於那些雇人代哭的「富孝子」更不堪言了。

嗚呼、看看這種虛文、就判決了一個人的孝與不孝、而對於其內心則不求解、這無怪乎日人安岡秀夫「從小說看來的支那民族性」中說我們「很虛禮而尙虛」、這也是我們給自己辯護、中國人不但尙虛文」而且不相信宅是「虛文」。

至於葬禮呢？我以爲最經濟的辦法還是採用「火葬」、前幾年、曾有「平墳」的呼聲、可惜僅「呼」了一頓拉倒、一個與前的墳頭仍遍野的侵佔着肥沃的土地、這很關係國計民用的問題。至於火葬呢？既可不耗費土地、又可省下壽衣、棺材等的巨大消耗、不過、這並不是像說話那麼容易的就改革了、要改革一種幾千年傳流下來的習慣決不是輕而易舉的事。

但這些、也許比婚禮更難于實踐、那也只有待關心於禮儀者的倡導了。至於「更希望還有（集團殯葬禮）的出現」、這種希望似乎是屬於渺茫而不可能的吧？婚禮、我們可以規定一個一定的日期而「集團」舉行、然而殯喪祇能使死者規定一個一定的日期而「集團殯」嗎？或曰「停靈」在家裡而湊人數、然而、「停靈」這又是一種多麼不經濟不衛生的一種惡習慣啊！何況如果停上這個月的靈而逢不上附近有一個死人、豈不鬧出大笑話來了嗎？

「集團殯喪禮」無疑的、是屬於一種說空話的「異想天開」、根本就不可能、但倘省一下吧」、禮與一切虛套、豬喪一個人也不會有多麼大的消耗吧！

拉雜寫出我的意見、很希望我們大家一齊從吶喊直入實踐。

舊禮教下的婚姻與家庭

（麗閣）

舊式的婚姻、也就是現代社會人們所公認的一種盲目的結合、直至今日、才使我領略了其中的切實滋味。我是在一種拒無可拒的情形下、成就了這件在我父母的舊腦筋中所認爲名正言順的終身大事。

以現在人們謂之婚後的數月爲蜜月、實形容其兩情相歡相得之夕甚、但我婚後的日子、不但不敢稱爲蜜月、即連帶着因結婚而受到的糾紛、雖堪根起來實不能一言而盡其概。

說也奇怪、你如果越法的不適意、那失意而加着似乎倒霉的事、便緊隨着不適意終繞着你而起、因爲避免在故鄉的家裡死守着那使我不適意的妻、而流落到這僅能維持生活的都市裡、誰知由蘊藏積事變一起、旅居於異地的人們、便絕緣就沒家之道、當然我也不能例外、同時到別處去謀生、更納所不能、所以爲了生活、便又重新回到那使我關到頭痛的大家庭裡、而又不得不斷守着那使我不適意的妻。

在那時所謂避難的期中、尤其使我難堪的、是那個超過了二十餘口人所構成的一座規模宏大的家庭、其中長輩至於我的祖父、祖母、次伯、叔、伯叔母等、最下層便是我同我的那些叔伯姊妹兄弟們、試想、這麼一些性情、脾氣、與志趣各有所異的人、終日裡、集居到一處、在所不免的摩誤、無謂的糾紛、甚至各自背地裡對外人說着別人的壞話、但總算萬幸、像這些不景氣的現象、祇是發現在我們那些出自農無的素無點智識的伯叔母間、因此當年古老的家庭、但仍繼還延下去。

在我回家的不久、她們攻擊目的、但都轉了方向、向我而來、如：「你現在有了家室了、鎮日價在家裡、也不是個長法；再祇幹的活計、你又不能操作！」這樣的話、怕不每日都要上幾次、更無異是在對我這個已有家室而暫時因避難而閑吃的人、下了驅逐命令！

提到那個使我不適意的妻、雖乎具有令人十足不滿的條件、關於容貌、且譬諸不計、除了日常的鄉村生活操作外、那般說默得你不問她、她不口吻的勁兒、實令我想起有點膨伯、更談不到所謂相互勸勉與安慰了、就是以一個不能從事鄉村生活的我、而得了一個適合於鄉村生活的她、事實上已絕不相容、何況我倆的性情又何然各異呢！

一九三八年的春天、但乎又爲我帶來了幸福、所以從那時我又得能獨自在這島上安居到現在、但我這種消極方法的抵抗、於雙方精神上的煩惱、亦實甚矣！故徐思及那由於舊禮教所迫成的婚姻、因而遺於青年男女們的種種苦惱、與那舊然若霧的大家庭、何不欣然就大然淘汰生例、而仍吶吟於存於着廿世紀的新社會制度中間。

我所見到的一個美滿的家庭

（銀鷺）

傍晚的霧籠罩了！一縷縷古寂的炊烟、直入了附近的森中、夕陽的餘威、射在栄發的密影上！反映出了種種的顏色！一會兒迎淡綠、一會兒卻又變成了玫瑰色……種種的光彩！耳對着路旁的大摧！閃射着最後的光輝！

樹叢裡、一兩紅樓的窗裡！一陣陣宛轉清脆的歌聲、宛如蕭簫在嘯、寂寂呢喃！接着一陣笑聲和琴聲、陶醉了他們兩顆心！

她和他結婚不久！就搬到了一兩小小樓上兩！白天他出去作事、她卻在家中寫文、作詩、唱歌！快樂的愛神！永在她那顆愉快的心靈上。

每天的黃昏、在戀紗的窗幔上！印着一對情人的倩影！和酒情的擁抱！……

她是極美麗而富有感情的一個少婦！她很愛他！他也很愛她！快樂而幸福的神！降臨在他們的生活中！幸福啊！快樂啊！

這一個美麗安靜的小樓！在兩山的旁邊、樹林的深處！對着我的窗子！

所以我每天可以見到這樣的一個家庭、是多們令人羨煞呢？一夫一妻的小家庭、只有這樣、才配得式於人群呢！

女性的任務
健全的女子纔能負起

谷音

「我們永遠信任着努力是生活的眞髓」這是句實話。「努力」是任何人都有這種信念的、不過妳努力或努力成否這可就有了問題了！

一個人往往努力了一輩子結果一無成立、就茫然而長逝了、這不是瞎白努力了嗎？反之、一個人他明白了人生很短促便逍遙自在整日消磨在迷茫游混中、不努力、不振作、吃而閒、閒而吃、日復日的白活下去、結果也沒「努力」也沒「成就」、一生也就白白喪盡了！這純是錯解。

「努力」的志念我們要有、不過我們在努力之先前須要談到健全、有了健全的身心我們再努力那任事都能成功、都能發達。因着身心健全而努力、努力達利成功當然生活也就滿足悅幸了！

我們國度裡東亞病夫之名早經傳遍、不過這是往昔之稱、可是我們由這句話證明女性還不夠病資格哪！或者還得更厲害一點哪！因爲在以前女子受禮教的束縛、因藏、加之金蓮三寸、弱不經風、一切都是病態的表現、身體還與至此、能力自不待言、更那能有担當起責任事務的可言？倘有閨房中一技之長、或繡或綴、此不過爲自身生活着想、況亦不見精巧奇美、孟想被嫁出在姑婆中做一良媳或賢妻良母而已。話又說回來、這是在前一時代、隨風行舟、相沿相仿、大家如此不能背馳。但、世界是進展的進化的、如今値長至二十新世紀、一切都背道而馳、大家改進、依天演論、適者生存、反之即被淘汰、當然前代女子便將被淘汰了、現今的女子即爲適者、但、雖名爲適者、而實際不努力的女子亦將被淘汰、要努力、即須有健全的體魄、精神、意志……俱備了這種特長努力才有成效、有了成效、生活即將美滿。

所謂女子的任務、並非只補綴縫紉、掃地撫几、做飯送飯、生育子女、這都是天職、本就應當的本份、除掉這些女子尙應有勇敢的精神、女子苦的忍受、模實的風度、天眞的活潑、以及女性獨具的本能——沉着、耐心、溫存、柔和——從事公衆的事業、進入社會、爲大衆服務、効勞給大家、與男子站在同一工作線上、有着健康身體、德行、發一光輝、在女性的家工作、生活史上印留一篇美滿的記錄。

——女子們、您們要努力、不要再沉醉了！努力！先健全了您們的身體、品德……然後再負起您們女性重大任務！努力吧！讓在女性生活史上留一篇光輝燦爛的記錄啊！！

獨身女子是否爲社會容納
社會將給她一個怎樣的判斷？

（夏飛）

健美的姿態給了她一個高傲自尊的性格、世界在她眼目裡是一片污泥、男子則是污泥中骯髒動物、所以、她一向用卑視的眼光去撤視所有一般男性、對於婚姻更視爲社會的腐敗的產物、庸俗的偶像惡劇、皆不足以承法則似的扮演一番。

十五歲小學畢業、因爲不願再多消耗父母血汗、更要自食其力的生活下去、投給一般碌碌女性一個驚異、所以她違拗了父母讓她繼續升學的意思、而隨着一個遠房表姐投向職業的懷抱、那時在她自己祇有倔強、驕縱、一切皆是落俗、她所以亦要擠入俗庸裡、祇是一種由於好勝的自我表現。

她正式的穿起勞工的衣服了、職業圈內之一切對她在在發生新奇之感、處處讓她失望對一般文人們筆下的勞工神聖的信仰、她又覺得勞工雖然可以出賣自己的血汗、然而其間仍不免有些落俗與偷惡的景象。因爲第一天她便發現了一般男工人的眼睛在向着女性們尋隙散放着貪婪可憎的光波、女人們亦率皆沒有脫開卑鄙的用情靦情、唉！世界何以多的是這樣庸俗的產物、她想。

可是、一方因爲要表示自己的倔強、免得自己的懦怯落在父母弟妹眼裡、她並不曾放棄了勞工有所改悔、日子在不太活躍裡過下去。

半個月勞工生活、她漸漸對同性及異性間所日常慣用的醜技、男子衡量了某位女性夠上了美的天秤、便較爲緊臭般讓那位女性一直到不能再忍的時候、或是辱罵或是屈服下去順從了某一天的約會。而不肯干休、並且這種現象並非局部的發現、凡是將夠談愛的男女莫不充滿了這類喜劇氣醜劇的扮演、她憤怒了！現在她不再恨惱男子、原來醜劇的扮演完全是以女子本身的轉移爲中心、女性應該爲男子玩物、男子眞有食敬女權的亦必遭到不堪的結局。

十五天的經驗使我對男女間有了這麼一個斷決。

另一方面、她決定矜持不爲世俗宣染、落進情愛的圈子。

同伴們不少有訂婚或結婚的請帖、放在她的手裡、她並不絕對拒絕、她對這類人的可笑漸由憎惡改爲憐憫、可是她並沒有一次去參加任何人的結婚筵席。

這樣的生活、留幾不知增加幾何、歲月不居、同伴們有多少多少做了幾兩孩子的母親、多少多少從她進來時候小姑娘現在也變成少婦、更有許多多的正在演習着那套落俗的把戲——戀愛。

她開始想念到一種什麼莫名的事。

一般幼小的同伴姑娘、對她皆發生一種敬愛長者的情緒、每有她們的心情解決不了某種與男女間發生的問題、都虔誠地向她求教、起始、她尙不厭詳盡的去加解釋、並說些這類的話：

「男子的愛情是靠不住的、當他們爲功業和權利而奮鬥的時期、的確需要女性、做他們的裝飾品、或勞品、所謂不幸生爲女子身、是一點不錯的名言、漂亮的女子是火車、是飛機、是一架驚人的機器、是一副工具、需要外力的推動、可是失去了青春便變成了廢物、女子祇是社會的副產物、所以女子不必勉強和男子抗衡、而自我表現、可是、社會是一片網、女人雖然是魚、是蝦蟹、但卻需要一份不去破網的卓識、所以、結婚、與戀愛皆是天設的羅網、你是否要到網裡去受枷鎖、自己決定道路吧！」

可是聽者往往給她一個不懂的憾頭、於是她漸漸老婦女子生理上的程度降落太低。

之後、這類的話連自己也覺得有些拗口了、事實給她一個不甚信仰自己的力量。

偶而去熱鬧場所走走、看到一對一對的夫婦情侶的歡笑、也漸漸開始感到了自己的孤獨、狹隘的自覺、鬱鬱了？男子貪婪的注視、也不復時常遇到了、這時、她發現了一個切身的問題——青春葬送了！

現在、她仍然生活在茶廠裡、但她曾也迄今的結局究竟是如何呢？

把先父母爲她締議的婚約、她當時瞪着眼去加反抗、現在卻又納悶嫁者之稀少了！

社會給這類女子預備着什麼道路？

▲操勞過度時之 眩暈・偏頭痛
▲睡眠不足者之 頭痛・頭重
▲旅行及其他熱鬧場中之 眩暈等

如此頭痛眩暈之時、請服奏効迅速而作用持久之最新頭痛藥片舒服靈。

【包裝】四片 八片 二〇片 五〇片 一〇〇片

各大藥房均有經售

舒服靈

株式會社 武田長兵衛商店
日本大阪市東區道修町
總行 天津日租界旭街 天津辦事處
北京宣武門內大街 北京辦事處
青島莒縣路一號 青島辦事處

41(5)128

不怕 肺癆 即有 愛活

結核病治療及發病防止劑

「愛活」結核免疫元

有馬・山青・太繩 三博士創製

製造兼總發售處 有馬研究所 大阪市西淀川區海老江上一丁目五七

青島總發賣處 金木盛大堂 青島館西路三二號

適應症：肺癆、潛伏結核、肋膜炎、腺結核、外科結核、腹膜炎、皮膚結核、氣管支喘息、眼科結核、虛弱體質者、

包裝：治療用一號 五管入大人用、同小人用；發病防止用二號 五管入大人用、同小人用

詳細說明書使用法及臨床實驗報告書函索即寄

富美納音

長髮 生毛

●禿頭●病後●老先禿●薄毛●稀薄●男女應●毛者趕●知言之不謬 ●脫毛●未老●瘡禿●髮邊●眉毛●有毛處●速擦用本藥便●不整●若

本舖 東京・大阪 東京藥院

日本田中醫學博士所創設「富美納音」生毛發髮效果極顯且防髮毛脫落

說明書免費奉贈

三百餘年 古方正藥

國藥家家首製招牌子唯我最老

陳李濟

參茸衛生丸 烏雞白鳳丸

秀製良藥百種目錄函取寄奉

青島代理山東路廣東藥店

台東三路康寧藥房

藥房藥店均售 陳李濟滬行上海山東路二二五號

主治：先天不足、氣壞血少、夜多小便、思慮過度、病後虛弱、後天失調、腎虧虛冷、耳鳴眼花、未老先衰、一切虛弱

主治：月經不調、或先或後、宮冷難孕、乳汁稀少、產後虛弱、經多經少、胎漏小產、氣虛血弱、一切暗病

柯士德四肢專家

專門承辦肢體缺殘各種輕質五金假腿假手等彈性托肚各種腸疝氣以及輔腰胃自療帶各種因病或硬傷所致之足部畸形脚架脚帶各種木製靴鞋脚墊治療曲背彎腰各種使體格正直鋼架

分行 華振氏藥房 青島山東路電話2四〇三四七號

總行 上海四川路一一一零九號

鳴謝良醫

楊君道眞針法神奇凡疑難病症莫不手到病除於婦女不孕尤有特效敝人結婚多年內子迄未生育老親盼孫念切乃乞楊君針治果於年前產舉一男感激之餘特登報鳴謝并介紹於社會盼望子息諸公云爾

萊蕪二路六號 敝人楊鋼謹啓

參茸百補腎中靈

爲人體天然滋補劑、乃用人參鹿茸、扶陽等、貴重藥品、遵古提煉炮製而成、此藥能增長腎氣、生精益髓、及生精補血、因本虛元虧損、心腎虛弱、腎虧腰痛、夢遺滑精、見陰不舉、見色流精、入爐即洩、精稀精冷、腎寒精冷、種子無成、頭昏眼花、虛勞咳嗽、驚悸健忘、夜不安眠、凡一切腎虧虛弱等症、服藥全愈、久服延年准保八十老翁亦能生子每盒一百粒國幣二元買三送一

花柳清血掃毒丸

專治男婦傳染各種花柳毒病、發生毒火淋濁、撤尿刺痛、下疳、小便紅腫、魚口便毒、欲硬楊梅毒瘡、各種潰毒、疳毒、潰爛流膿、結毒歸內、身起濃泡斑疹、火毒攻上、喉舌破爛、頭痛耳聾、脫髮、火毒攻下、大便疼痛、肛門生毒痔等症、甚至梅毒入骨、致癱瘓行動艱難、凡因梅毒發生一切危難者症、打針不好者速服此藥均有特效、普通一盒即愈、重病四盒准保除根、餘毒未清、接染新毒、每盒四付國幣一元六角

總經理 福海藥房 青島黃島路

代售處 健民藥房天津路、長春藥房石村路、泰和堂東鎮威海路、仁發藥莊滄口大馬路、太和春金鄉身、東興藥房東鎮三路、新民藥房天津路

▲農人的幸福▲植物的救星

農光牌殺虫藥粉

營業科目
農光牌殺虫藥粉
除虫菊殺虫藥粉
欣定殺虫藥粉
各種噴霧器
各種肥料
生產物輸出入業

蔬菜果樹農林田禾一切種植物的害虫無不藥到虫除請君爭先試用莫失良機敝行因擴充營業定價格外低廉如蒙惠顧無任歡迎

青市各雜貨店均有代售 外埠來樣附加郵票八分

華北總經理 大成商行啓 青島路六十九號 電話二四六七一號

分經理 天津南門外寶興號 唐官屯全記號 路衛生大藥房 濟南二馬路 街萬成東藥號 烟台福 益都車站隆記號 膠縣東關同康號

小兒聖藥

李琴圃福幼餅

擅治小兒食積腹痛面黃少食發熱咳嗽嘔吐嘔痢等症

每瓶六角 藥房均售

吳縣 琴圃兒科醫院發行 路九號 電話二四四七六號

大相士 王國華

謹訂命相時間由午前十時起至午後九時止過時不候特此陳明

先談已往事事不差。未來方驗直將吉凶隱情說破。方知趨避妻財子祿逐一指明。令人滿意

潤例 命相合參三元 卜課一元

地址 芝罘路中間 三江會館對面 積善堂院

愈膚膏

主治 脚氣潰爛 虫咬皮傷 酒濕陰癢 牛皮癬症 火燙水燙 禿髮疥瘡 頑性癬癩 皮膚諸症

青島總經理 南洋大藥房 山西路二十三號 電話二五八四一

分銷處 天順和 周村惠康藥房 博山泰順藥房 益都馬一民藥房

救急扶危 止瀉良藥

小兒瀉痢丹

每盒內裝六包定價一元每包二角散沽同行批發

專治小兒臟腑嬌嫩過飽易傷飲食生冷或感風寒等類胃易發生腹痛稍有積滯法小兒即成瀉痢脫肛等症均可治療本藥爲能唯此丹不傷身體健脾開胃增加飲食品之純力良促進佳質和平以可健脾開胃爲主配合必得小兒且確保消化藥性佳使則可以佐以消除最和平之健胃藥烈之病乃猛烈之抵抗疾病以使宜疾病除自身最和平之佐藥能 [illegible]

廣東藥品商店總經理 青島山東路一七九 電話二七一一七 各大藥房均售

越銷越盛 越賣越紅

不受苦、不誤事、天然剋毒

戒烟奇品

一勞永逸 棗凡丸 根本解決

秋風送爽 正戒煙時

每袋暫收一元

誓秋涼戒煙者莫再猶豫

青島總經理 中國大藥房 海泊路中市電話2八七一九

天津路十六號競東大藥房 西藏路濟民藥房

烟台總經理市署大街 神州大藥房

濟南大同志商店、好來屋、濰縣承興商店、威海仁壽堂藥房、博棲霞縣永興和、博山泰豐藥房、醫藥房、高密順德泉、福生藥房、膠縣民智藥房

營業科目
辦理海陸轉運事業
倉庫營業。報關代辦
包裝部。運搬貨物等事宜
總經理水火保險一切事實
關於直接或運輸資金之墊付

國際運輸株式會社 青島支店

山東路一八三號

本社 大連
支店 營業所
日滿各主要地及膠濟。津浦。京漢。京包。北寧。各主要站

電話 代表電話二一八一〇一五
陸運係二一八四三三
海運係二四三七三
輸入保二二九六六
勞務係二六五四六
青站荷扱所二七一二〇
埠頭荷扱所三〇六五七

經濟

日常需品批發價格 八月下半期之統計

本報特訊 本市日常需用品八月下半期批發價值、業經社會局調查完竣、茲錄統計於後、

糧食類 一等麵粉每袋一七、二〇、漲四毛、二等麵粉每袋一六、一〇、漲五毛、三等麵粉每袋一四、八五、漲二毛五、一等大米百斤五四、五〇、落三元五、二等大米百斤四三、〇〇、落五毛、三等大米百斤四〇、〇〇、漲五毛、小米百斤三三、五〇、落四元、江米百斤四七、四〇、漲四元九、包米百斤一四、六〇、落六元四、小麥百斤三三、〇〇、綠豆百斤二二、五〇、落一元、江豆百斤二四、六〇、落四毛、高粱百斤一七、五〇、落一元五。

燃料類 塊煤每噸三五、〇〇、漲二元八、粉煤每噸二五、〇〇、勝梁百斤四、八〇、漲一元八、火油十桶一四七、〇〇。

調味類 豆油百斤六七、〇〇、香油百斤一四八、五〇、漲五十元、牛油百斤七四、〇〇、漲一元、醬油百斤二三、〇〇、糖百斤一三五、〇〇、醋百斤一二、〇〇、牛乳百磅三五、〇〇、鹽百斤七、五〇。

鷄肉類 鷄十隻一四、五〇、落九元、鷄卵百個七、八〇、猪肉十斤一一、七〇、落一元八毛、牛肉十斤九、八〇、羊肉十斤一八、八〇。

魚類 加級魚十斤二五、〇〇、銀刀魚十斤二〇、四〇、蕎花魚十斤一一、九〇。

果實類 香蕉百斤六七、〇〇、漲二十一元、蘋果百斤五九、〇〇、落九元、葡萄百斤三三、五〇、漲六元五、西瓜一個二、〇〇、漲二毛、梨百斤一九、〇〇。

菜蔬類 菠菜百斤五四、五〇、漲十一元五、油菜百斤九、七〇、漲六元一、芹菜百斤一四、五〇、漲八元八、香菜百斤二五、七〇、韭菜百斤一九、五〇、漲五元八、大葱百斤七五、〇〇、漲七元八、大蒜百斤三五、八〇、落一元、大蒜百斤三五、六〇、落三元六、豆芽百斤九、〇〇、豆腐百斤一三、五〇、地瓜百斤一二、七〇、漲三元一、姜豆百斤三三、五〇、漲六元八、蘿蔔百斤七、四〇、漲二毛一、元九、王瓜十個四〇、漲一毛、雪裡紅百斤九、七〇、漲一元、白菜百斤九、五〇、落五元一、小白菜百斤九、五〇、漲五元八。

建築類 磚千個一四、五〇、瓦千個七五、〇〇、洋灰千斤一五三、五〇、美松方板千英尺七九〇、〇〇、美松企口板千英尺七〇〇、〇〇、美松企口板千英尺九〇〇、〇〇、柳安板千英尺九二〇、〇〇、柳安企口板千英尺一〇五〇、〇〇。

皮革類 西洋黑皮每方英尺二、〇〇、漲一元、西洋黃皮每方英尺二、〇〇、漲一元、中國底皮一磅五、五〇、漲一元。

衣料類 塊布一疋四三、五〇、落一元五、士林布一疋五七、〇〇、線嗶嘰一疋四三、〇〇、花達呢一疋六〇、〇〇。

國際金融市場論略（二）

四、貼現市場除上述之通貨穩定、自由之外滙市場、以及具有國際經濟之金融制度等條件而外、一金融中心尚須具備成爲國際金融市場之一分子、向須予短期資金之投資以種種相當之便利、其便於此種目的之信用票據形式即爲銀行票據、或銀行承兌票據、上次大戰前、英鎊票據實爲供世界流動資金投資用之一種最普及之信用證據、擔任十次大戰後、於國際重要性上、美元承兌票據與英鎊票據、已成分庭抗禮之勢、而與英法之銀行票據、即爲已構成最近金融上之種種事件、尤其當美之脫離金本位、此後銀行之流動資產投資政策爲之大起變化、銀行不將其大部分之資產存放於外國市場、以若干銀行承兌票據、其流動之方式、亦屬如斯、而猶將其大部分之資產置於國內、置將其可置於國外之資金用黃金加以保存、據調外人曾保有數、萬美元之黃金於英國各金融機關之庫中、惟此種情形、係屬一時之現象、僅不過於非常時經濟及金融上之種種變化不定而已、追至情勢、恐反常態、此種現象行見立告消失、用黃金保有之條資、實係游資、且爲一種

經濟上之投資、有使將其用於需要之金融市場、則所獲可以獲利、且又足有助於國際貿易及其他種種交易之金融。

各金融中心均應未嘗一律待遇外國、是以吸引外資之有力者須成爲有一定之吸引外資之有力承兌市場、以致在紐約於正常情勢之下、倫敦市場往往吸收巨額之外資、而在德國、則自一九二五年至一九三一年中輸止、存放於大銀行之短期與備資付之款、遂形成外資對於該國投資之有利方式。

除上述國際金融中心場之諸種前提條件而外、該中心場所在之國家須保有甚爲健全之政治制度、國際金融市場所賴於政治局勢之穩定、政治局勢若一變、即使最大之金融中心亦將受影響、擾亂所趨、往往利用者大、至於在國際金融市場而危及滙市之規定。

國際金融市場之主要功能、即爲各金融中心場間資金之移動、資金之移動、與往往係起於從事各種金融中心利率高低不一而從中取利之牟利、抑成大部分之移動、係起於較深於此之種種理由、國際間業及其他一切之國際經濟活動、均存在、資金之移動、籍以了清各項交易、成結算國際之差額。

國際收支內容之每一項目、具足成爲國際金融市場上資金移動之原因、產品輸出、勞務輸出、外國債券之投資、以及外人債款、及人在本國內貨約束、種種之輸之利息、以及外人購買此等之總額、在國際經濟關係上種種之效果、爲其同一之目的、種種關係、與此成果皆爲、亦無用其其他一切之國際經濟活動、其必須支付之金額爲一種發生一種移動、移動以前、最普遍之方法、即爲銀行從中周轉、國際間之金融、或須由金融中心間籍以調撥資金之移動、故一中心之資金移動、非然、則自一中心往另一中心亦將因自有運轉移動之一乘手之勢、即足以成云。（未完）

東亞經濟懇談會 十月下旬在北京召開

北京十日中華社電 東亞經濟懇談會北京本部、擬於十月下旬在北京召開東亞經濟懇談會議、屆時華東滿日本、華中、華北、蒙疆各代表參加云。

日蘇人造絲公司 改稱興亞人造絲公司

東京十日中華社電 日蘇人造絲公司、九日召開臨時股東會討論社名更改案、改名爲（興國人造絲公司）並增選取締役一名案、（由第一生命社長矢野恆太郎代社之）決議通過、再舉常取締役金井滋直代爲任爲社長。

各色紙張 交易平和

本報特訊 九日之各色紙張交易、大致尚屬平和、無多變化、交易情況平平、成交無多、茲誌交價如下：

紙張市：

一七灰皮三K大板紙	五百元
七黃皮三K大板紙	四百九十八元
東洋報紙	七十四元
西洋小件報紙	四十一元
西洋大件報紙	四十二元
六五裕豐茂大廣紙	八十五元
六五裕記大廣紙	七十八元
六五吉止大廣紙	七十八元
加色廣書紙	三十八元
加色湯黃紙	四十七元
二糸字毛太紙	七十二元
乾盛京福紙	六十九元
乾盛元書紙	六十八元五角
李茂昌元書紙	五十五元
複屏紙	十五元八角
平把表辛紙	二十七元五角
龍屏紙	二十六元二十七元
大九寸尖紙	三十一元五角
泰和海紙	三十元
原方鎬紙	二十七元五角
嵌方鎬紙	二十三元五角
林迪記海紙	十五元五角

赤白冰青糖 仍繼續跌落 前途似有再降趨勢

本報特訊 本市赤白砂糖市、近日以來徒升未已、而又以本港白糖及牛字唛字太古等白糖跌落最多、惟青糖仍站穩價、九日之白砂糖、依然續降、唛字牛字各降一二元、太古白糖續落五元、本港白糖亦落五六元、粗砂糖僅落一二元、冰青糖亦落三元、茲誌交價如下：

唛包牛字白糖	一百四十七元
唛包太古白糖	一百四十元
唛包本港白糖	一百二十五元
唛包台青糖	一百元
唛包唛字白糖	一百四十七元
唛包本港青糖	一百元
二號唛包本港冰青糖	一百〇五元
唛包本港白糖	一百二十四元
小包本港冰糖	六十九元
A字箱冰糖	六十五元
二四號粗砂糖	一百三十元
二三號粗砂糖	一百二十九元
一八號粗砂糖	一百二十二元云

印輸入組合 停止人造絲輸入

孟買十日中華社電 生系商組合於九日開催委員會、除由在日印度商人所裝運之貨物外、對於由日本輸入生系人造絲、及其他關係商品、今後決停止輸入定數分配會加以討論之云

雜粮麵粉 銷下平和

本報特訊 十日之各牌麵粉交易、雖未見顯著之跌落、然微露軟下之情勢、龍鳳粉及汽船粉、各落一元、其他各牌麵粉、勉強仍立原價、前途似不至再漲、至於各種雜粮、大致亦平和、惟大米小米及濟南吉豆各升一元、其他雜粮仍成原價、茲誌交價如下：

麵粉市：

双鉄粉	十六元六
火磨粉	十六元一角五
飛英粉	十六元
海魚粉	十四元九角
龍蝦粉	十七元二角
金豹粉	十七元三角
三菱粉	十七元
三井粉	十六元一角
汽船粉	十七元〇五
鳳鳳粉	十四元八角
龍門粉	十四元七角

雜粮市：

膠州小米	二十一元五角
膠州元豆	二十二元
火車高粮	十四元
火車苞米	十三元八角
火車元豆	二十一元
火車小麥	三十一元
火車小米	十九元
濟南吉豆	二十三元
濟寧吉豆	十九元
高密小麥	三十二元
青口元豆	二十一元八角
青口豆餅	十五元
本街豆餅	十五元七角

橫濱交易所 所員提出意見書

橫濱十日中華社電 橫濱交易所交易員西野商店以下、十三店等、爲謀今後證券交易應善圖措計、九日已將意見書作成、而交與藏田橫取理事長、一、政府當局關於清算交易、有諮問時、應即召開組合總會、以便討論之、一、向政府當局陳述關於清算交易意見、首應將米組合員之意見、再加以善議之。

現油交涉無妥 期市呈徘徊 紗布市況逐步飛翔

本報特訊 本市期現生油米市、邇來交易情況、似入於猶豫徘徊之途、升降均感不易、是以近數日來、市氣恍惚、升降靡定、十日之現生油市、貨主堅守隱價、不忍低售、而受戶進買懶怠、因之形成背道而馳之態、雙方掙扎許久仍未成交、僅成淨油十餘桶、爲業售商所納進現生米市交易以近中銷下塞塞、故今市人氣仍不見佳、亦未成交、定期生油市、初拍市氣頹喪、呈示沉滯之態、無何升降、洋商堅守不動、因之散戶亦無用武之地、僅於一元上下動盪、旋即人情鼓舞、節節上翔、漸入佳境、後場漲拍、人情依然興奮、屢造高價、存符多於高價之中思利吐售、漲風始漸靜殺、漂浮一時、尾市盛氣再燃、復入漲價、於鍋立之狀態下收市云。

又訊 本市期現紗布交易、邇來銷下亦不見佳、故無多升降、十日之現紗布市、銷下依然不廣、境況平和、無何軒輊、定期棉布市銷路、以期布交易乏神之故、因而初拍即漲下降、漸漸新低、惟後場人情樹帛、市途嗆起、尾市仍有飛舞之態、惟旋閉收市、前途仍似以於緩升降、及現銷如何爲轉移云。

青島火柴工業界 前途頗樂觀

本報特訊 最近青島火柴工業、惟因國際情勢緊迫、及嚴苛所需輸資金凍結之故、其火柴原料如鹽酸加里、硫化燐、硫黃二硫化炭素等來源突告斷絕、因聯營社指導運籌得法、而各日華火柴工廠火柴原料存貨甚爲豐富、即輸入亦不感缺乏、各種原料足敷本年之用、蓋青島火柴生產能力年產約四八九、六〇〇箱、依現今一般需要關係而言、有生產過剩之兆、或因原料關係減少生產、亦未可知、今後在需給關係不發生破綻範圍內、從事減少生產、其具體的方針、尚未確定、一方面因火柴與品嚴厲防止流入匪區結果、以致與內地之交易、頓成杜絕狀態、爲打破此種困難計、所有對內地之火柴販賣、均由新民會之手實施農村之配給、業經實施、其成効尚不致無精也、其配給數量影響、今後火柴生產苦難大、於是今後火柴工業振興經濟者均以爲令人注目、原料價格如洋灰價格以爲今後火柴工業振興者、均以第因欵鍋關係無繼續、木料類受歐戰影響及外國木料輸入之杜絕、以及日本木料因統制不足、陷於輸入困難爲主要原因以致日益高騰、

即	參照日文	
米松元板	七〇〇圓〇〇	大七圓高
柳安板	九二〇圓〇〇	四五圓高
「註」價瓦係千個、洋灰係千斤、木料係千呎建		
煉瓦	二四圓五〇	同前
洋灰	一五二圓五〇	同前
米松方板	七九〇圓〇〇	二三圓高

「註」洋磚千個、洋灰千斤、木料千呎爲單位。

雜貨交易 微露軟勢

本報特訊 本市九日雜貨市交易、各貨於平平中微露軟勢、忠興老二號沾落下五元、忠興新一號沾跌落三元、張鄰寶對麻落三元、其他各貨無何升降、茲誌交價如下：

雜貨市：

朝華老一號沾	一百八十五元
韓義順新一號沾	一百四十元
忠興老二號沾	三百四十元
忠興新一號沾	百二十七元
忠興二號沾	八十五元
公興二號沾	八十二元
宗興二號沾	八十二元
隆興老一號沾	三百十五元
振興新一號沾	一百五十二元
張鄰寶對麻	六十五元
其平染	七十元
十支檀香木	一百二十元
一三赤木	四十六元
御釀黃	九十元
江米	四十七元
二五海帶子	六角六分
鳳尾鳥	二十元〇六角云。
明星古月	七十八元
廠大料	一百五十元
良字粉料	一百四十五元
成粉料	一百六十五元
香港大包紅麟生粉	六十元
港大包紅麟生粉	六十二元
一號紅碼米	四十三元五角
二號紅碼米	三十八元五角

芝浦電氣 申請增資

東京十日中華社電 東京芝浦電氣公司（資本金一億七千四百萬圓末繳納者四千三百五十萬圓）決定增加資本、現正向商工大臣呈申請、俟資金調整委員會檢討後、再爭決定、該公司所希望之增資、能否實現、頗爲疑問、預料當能認可三分之二、或半額、芝浦電氣公司合併後、即實地增加資本、但有四千三百五十萬圓未繳納此次依該公司特殊事情（外國系股份）難以於翻繳法、然則規定、再爭申請增資、該項增加資本金、擬先以買收大日本工作機械、買收芝浦工作機、芝浦共同工業、東京電氣、芝浦製作等子會社、將資或直營工場之擴張、再該公司之美國GE公司、對日投資會社IGE股份、將如何處置、頗成問題、大致將由日本方面收買云。

麻袋銷下 逐步升提

本報特訊 本市麻袋銷下、近三日來、又有活躍逐升情勢、雖未幸暴升、但每市均露傾硬之態、是以每市均有二分之漲進、十日之麻袋市、較前日示顯漲升一分、以三元八角六分之價收市云。

美棉六十萬担 輸入英國

紐約十日中華社電 據可靠方面消息稱、英國依武器貸與法、美棉擬購入六十萬担、以資應用、而本期英國棉花消費額、計有美棉六十萬担、及其他外國棉七十萬担云。

內外市況

本市市況（九月十日）

○棉布期貨前場	
九月開	42.10
最高	42.25
最低	41.85
收盤	41.90
成	4925件
十月開	42.30
最高	42.40
最低	42.075
收盤	42.075
成	2520件
○生油期貨前場	
九月開	81.40
最高	82.40
最低	80.60
收盤	81.30
成	630車
○棉紗現貨	
16支	
銀月	1325.00
章魚	1315.00
寶船	1347.00
寶合	1365.00
五星	1300.00
20支	
銀月	1405.00
五星	1420.00
雙鳥	1370.00
32支	
銀月	1600.00
宮女	1565.00
○棉布現貨	
雙龍	43.30
花鳥	42.70
	42.90
	42.85
三桃	43.10
○土產現貨	
豆油	66.00
○麵粉市	
雙鉄	16.60
火磨	16.15
飛英	16.00
海魚	14.90
龍蝦	17.20
金豹	17.30
三菱	17.00
三井	16.10
汽船	17.05
鳳凰	14.80
龍門	14.70
○雜粮市	
膠州小米	21.50
元	22.00
火車高粮	14.00
苞米	13.80
元豆	21.00
小麥	31.00
小米	19.00
濟南吉豆	23.00
濟寧吉豆	19.00
高密小麥	32.00
青口元豆	21.80
豆餅	15.00
本街豆餅	15.70
○棉布期貨後場	
九月開	42.20
最高	42.20
最低	41.85
收盤	42.125
十月開	43.35
最高	42.35
最低	42.10
收盤	42.35
○生油期貨後場	
九月開	82.00
最高	82.00
最低	81.30
收盤	81.70

海外市況

○東京短期 前場開盤	
新東	103.70
鐘紡	141.90
滿券	53.60
日券	61.70
○大阪短 前場開盤	
新東	103.60
大新	47.10
鐘紡	141.50
滿券	53.80
○東京滙兌行市	
對美	
賣23又16分之7	
買23又16分之9	
對華	
賣1.20	
買12又2分之1	
○正金銀行牌價	
對美23又16分之7	
對華1.20	
○軍票交換行市	
40元又16分之5賣	
40元又16分之7買	
○美國向各國滙兌	
美英402又4分之3	
美華	5.34
美日	不立
三個月期貨	
美英	不
美法	立
○美國向歐大陸滙兌	
美德	40.05
美法	2.30
美荷	不
美日	立
○大阪棉花 前場開盤	
九月	118.00
十月	無市
十一月	無市
十二月	無市
一月	無市
二月	無市
三月	無市
○大阪棉布 前場開盤	
九月	7.560
十月	8.105
十一月	8.230
十二月	8.350
一月	無市
二月	無市
三月	無市
○大阪棉花 前場收盤	
九月	無市
十月	無市
十一月	無市
十二月	無市
一月	無市
二月	無市
三月	無市
○大阪棉布 前場收盤	
九月	7.565
十月	8.130
十一月	8.250
十二月	8.355
一月	無市
二月	無市
三月	無市
○印度棉花 平果爾	
十二月一月	165又0分之0
阿姆拉	
十二月一月	219又2分之1
白露去	
四月五月	278又4分之3
○紐約棉花 新約定	
十月	17.86
十二月	16.87
一月	16.24
三月	18.68
五月	16.40
七月	17.50
現貨	18.61
○英國向各國滙兌	
英美	402.50
英法	不
英荷	
英德	立
○英國向東洋滙兌	
上海3又16分之3	
孟買16又32分之1	
香港13又32分之1	
新嘉坡24又4分之3	
日本	不立
巴達比亞7.58	
西貢11又4分之3	
○各國金銀塊 倫敦金塊	
現貨	168.0
倫敦銀塊	
現貨23又2分之1	
期貨23又16分之7	
紐約銀塊	
現貨34又4分之3	
○大阪棉花 後場開盤	
九月	118.00
十月	無市
十一月	無市
十二月	無市
一月	無市
二月	無市
三月	無市
○大阪棉布 後場開盤	
九月	7.565
十月	8.130
十一月	8.245
十二月	8.355
一月	無市
二月	無市
三月	無市
○大阪棉布 後場收盤	
九月	7.565
十月	8.135
十一月	8.250
十二月	8.360
一月	無市
二月	無市

北京匯兌

北京十日中華社電 十日北京匯兌行情

英國電匯三便士十六分之三
英國票匯三便士十六分之十一
美國電匯五金元八分之三
美國票匯六金元八分之一
聯銀券五二一、〇〇元

北京證券

中華社北京十日電 北京證券行市

統一甲種	六四、〇〇
中國銀行	五二、五〇
交通銀行	五〇、〇〇
大陸銀行	六八、〇〇
浙江興業	七五、〇〇
電車公司	五四、五〇
自來水公司	四五、〇〇

本報廣告部電話二二二〇六〇

兒科專家 李春圃 以推拿法治小兒百病 藥餃既速且無痛苦 診所 肥城路三十八號 即大橋東頭

汽油價歸 請來包車 悅來順車行出品 製造精良 式樣美觀 輕快耐用 堅固價廉 宜於辦公 便於遊覽 電話三三一二

泰山瑞草牌 純良酒精 電話購貨隨呼隨到外埠分運手續敏捷 總經理處 利達商行 東鎮五號路十四號 電話三一七八三

雙美人牙膏 效力超衆 潔齒防蝕

蟲牙之原因與豫防
★蟲因何長生？即爲口中所積留之遺殘食物、變能發生黴菌之作用、變成一種乳酸及毒質便能侵犯牙齒使牙齒受莫大之損傷慾防此患可用消毒殺菌衆能清口利齒之雙美人牙膏。
此膏倘有特殊美白牙齒之作用因此牙科博士莫不推選靈品也

雙美人牌化粧品總行 大阪中山太陽堂
（分行）天津・北京・大連・天津・青島・上海・南京・漢口

紅・白痢疫痢 阿買巴赤痢
特效藥
鹽野牌 好子梅見親片
時疫流行 秋季更烈 赤痢・疫痢 乘虛而入 治療困難 痛苦莫名 好梅親片 化學製品 任何痢疾 一服即瘥 家庭常備 開第康健
【定價】二〇片 一〇〇片
鹽野義三郎商店 大阪市東區道修町三丁目
青島出張所 青島市奉天路一六七號
GH-74

皮膚花柳專科 張萬年醫師
電氣療法、免疫療法、化學療法
對最近治淋學術進步情形及臨床實驗成效特將成績報告前因實用化學療法及電子療法治療急慢性淋病確具把握經於去年九月初公開貢獻社會花柳淋初起久患屢治不愈絕對負責根治也
張萬年醫師啓 診所 青島大沽路 時間 上午八時至下午十八時 電話 二七七四四

小粒快速 烏鷄白鳳丸
主治 經血不調 腰腹脹痛 面黃肌瘦 不時作痛 經前錯後 午後發燒 不思飲食 胸悶痞塊 經前腹痛 夜多惡夢 經閉不通 痰嗽喘息 紫黑成塊 乾血癆病 肚腹脹悶 婦女雜病 赤白帶下 肚大成形 癥瘕積聚 見效神速
優點！ 本品效力比市上普通烏鷄白鳳丸、速效三倍以上藥性和平味甘易服、夏天服用、更爲合宜、無病服之調經種子、成家庭之良藥也、每盒二元。
總經理濟南張聾子大藥房
青島經售 天津路魏東大藥房 北京路天合益藥房 山東路中西大藥房 四方路漢美大藥房 膠州路杏林大藥房 東鎮建古大藥房 滄口同義堂 益都路美華藥房

小孩瘦弱須服 宏興鷓鴣菜

鷓鴣菜能補兒童身體兼有開胃除病之效瘦弱者服之轉爲肥壯
青島北京路山東路 大合益大藥房經理

救濟市鄉區失學兒童 教育局在進行中

增班問題限於經費難實現

本市之教育普及工作、經教育局秉承市長之意旨努力推行、已獲得極良好之成績、其學齡兒童經盡力增校添班之結果、雖已大減、然因本市人口之逐漸增加、學齡兒童亦隨之加多、故遭求一般需求入學之學齡兒童尚多、關於本年爲救濟失學學齡兒童而辦理之增加學校及擴充班次之方法、現正由教育局進行中。增班問題、亦限於經費、難於實現、但對失學兒童之救濟、教育局無時不在積極進行。

教育普及　關於本市之教育方針、自維持會時代起以至現在、無時不以普及教育爲前題、故自維持會起即努力於市鄉村學校之恢復、凡治安恢復之地點、均經次第恢復學校、現仍在繼續進行、前曾有鄉區之村長多名、以地方治安穩定、學齡兒童亟待教育、呈當局請求恢復設立小學、業經教育局派員調查尤准恢復、各該村亦經籌備校舍、購置校具、靜待教育局派員開學、惟以經費尚待籌措、故開學亦尚成爲問題、但各該村長前日又至教育局方面聲請尤准派員開學、但迄今已經數月、校舍校具均已齊備、而開學日期則尚未定、實難副村民之期待、懇請當局速爲設法、似此情形、鄉區渴望教育之殷、可見一斑、教育局現在積極請款、俟批准後即可進行。

市區添班　關於市區學校之擴充班次、更屬需要、市區學齡兒童需要入學者較鄉區尤多、關於校舍問題、台西鎮小學、台東鎮小學、恒台路小學三校、均經呈准增建校舍、但

興亞小學　爲教育興亞路新市街一帶學齡兒童、特在山西路與亞路拐角地方、建築興亞路小學、校舍已經落成、原定備今秋開學、但因經費未荷批准、以致不能實現、現在教育局對於經費問題、又呈市公署、詳具理由請求准予撥款、而使增校添班事速爲進行、使失學學齡兒童均得入學云。

警察教練所 學術並重

提高學識思想

本市警察局警察教練所新任教務主任康健夫、自蒞任後、對於校務即着手整頓、擴展健夫與記者談稱、警察教練所、自成立後轉瞬三年餘、遣送學警達十二屆、學警數千人、現在青市警察之風紀如何與造就警政人才之教練所關係極爲重大、青島地處要衝、各國人士雜居之所、警察負地方保衛之責、今後爲謀造成本市模範警之警計、對於現在警察教練所採取學術並重之主旨、本屆第十三期新學警入學後、即本此宗旨邁進、並將分期舉行短期長警再造班、以便提高各官警之學識思想、而資強化本市警政之機構云。

諸城剿共自衛團 已樹莫大功績

加入該團者層出不窮

（諸城通訊）富於剿除新中國建設樂土、實現防共精神之青年團、今已組成剿共自衛團、當初參加者僅數十名、現已達十倍有數百名之多、均整裝帶劍協力皇軍站在第一線從事剿共剿匪已樹立莫大功績、一方面對道路建設、電線修理、宣傳宣撫等工作予以協力收莫大效果。據團長樂東昇氏談稱：民衆日見脫離匪賊束縛、又共青年對反共意義、甚爲明瞭、加入該團者層出不窮、（共匪存在一日、農村日見荒無）、揣爲鄉土樂業計以盡死報信、揣滿匪賊、共產一向鏟滅明朗樂土邁進。

魯東日報社長 參觀本社

煙台魯東日報社社長孫竇雲、於日昨下午三時來訪本社、參觀本社組織局、工場、及本社印務局等處、對各部設施稱贊不置云。

社會局印製傳單 用飛機散放

喚起村民協力肅清匪共

本市市公署、以全國各地自中日協力建設東亞新秩序以來、到處衛呈和平與幸福之新興氣象、尤其自中原會戰以後、蔣政權擾害華北之據點、盡皆覆滅、已使殘留之匪共、失其連絡、致各地之遊動匪共、日漸潰滅、惟尚有少數零星匪人、流竄鄉間、擾害農民、使良善村民、不得安居樂業、我青島市尚爲全國最明朗之區、對此等情形、自不容忽視、除於軍警努力剿撫外、近並由社會局宣傳股印製大批傳單、委託友邦海軍飛機、赴鄉區散放、以期喚起村民之協力、及促進匪共早日肅清云。

冀同鄉會義劇 圓滿結束

對各界感謝

旅青河北同鄉會、爲建築館舍、約請扶風社演唱義務戲五天、自六日起、至十日已圓滿結束、該會田會長、對於此次各界扶助義舉、甚爲感謝、特於日昨發表感謝文於次：此次敝同鄉會爲建築館舍、發起募集基金義務戲蒙本市各界人士熱心贊助、結果甚爲圓滿、從此煥然一新、康壯美煥、皆各界諸公所賜、本會對於招待不周、實深內疚、副藏之餘、謹申謝忱云。

陳分局長先慈 市委會褒揚

頒發匾額一方

華北政委會、據青島市公署呈請褒揚安徽懷遠人陳龐氏（台東鎮警察分局長陳壽慈之先慈）、經該會審核合格、特於日昨頒發匾額一方、文爲「懿全節孝」、並附頒褒狀一紙、一併指令轉發、本市市公署奉令後、已於日昨轉發云。

寫眞聯盟參加 青島文化展

開籌備委員座談會

本市寫眞聯盟爲參加青島文化聯盟主辦之青島文化展起見、特於本月九日下午七時半、在曲阜路青島文化聯盟本部舉行籌備委員座談會、出席者有澀藤、福島、杉本、大野、陳紹文、木村、岩玶、玶、內山、熊勢、平林、鈴木、十二人、先由澀藤委員說明參加寫眞作品之準備及應注意之事項、然後進行商議參加作品之條件、結果決定近日舉行攝影會以充實作品之量、所攝之照片先每張加印一份於十五日送交山東路光陽社、然後開評議會審查、（擇優）放大、照片最低放成十二寸、着色與否隨意、鏡、自備、售價自定、照片收件截至九月三十日、參加者不限資格、展覽會預定十月十六日至二十五日間云。

男女糾紛

男謂婦潛逃 女云無婚約

劉令先（年卅三歲平度人）、住德縣路廿六號、於日昨挽婦一少婦、赴鄆城北路分駐所咸訴、謂該劉某供稱、與劉孫氏結婚、迄今四年有餘、於廿八年二月間該婦劉孫氏（年廿二歲平度人）突然潛逃、至今其屆每偶時常向其要人、不料今日行至狹上路竟與其巧遇、勸其還家、堅不允許、因此請求成訟云云、該所警士後訊劉孫

社會教育人員 短期訓練班

本市派代表赴京參加

華北政務委員會爲推行社會教育養成社會教育人員起見、特定自本月二十九日起、一亙七日間、在北京舉行「華北各省市社會教育人員短期訓練班」、本市教育局業經奉令遵辦、擬派代表二人赴北京參加、代表人選現正由教局遴選中云。

李村分局長 視察分所

對長警民衆訓話

李村警察分局陳毓宏分局長到任後、爲明瞭管內各分駐所之

邱看守所長 升充典獄長

本市李村監獄馬典獄長病逝後、其遺缺經華北政務委員會銓衡結果、決以本市地方法院看守所所長邱炳寧升充、已電令本市高等法院轉飭知照、邱所長於二十八年春任地方法院看守所長以來、對於所內應興應革、諸般政務、改善良多、此番調長李村監獄、定能愉快勝任也。

青山一帶災民 撥款救濟

現已發放竣事

本市市當局、以本市嶗東區青山一帶附近八村、居民曾受颶雨災害、爲救濟該村等災民起見、特撥款一千四百四十五元、交由嶗東警察局分發各該村民收領、現已發放竣事、共計八十九戶、每戶得賑款五元云。

升高望遠惆悵西風——青島秋景——

匪區橫征暴斂 民心益叛離

共匪已陷日暮窮途

（前線某某方面）隨皇軍肅剿、自衛團等剿共滅匪工作之開展、一般民衆對新建設意識亦漸次改善、各地亦呈明朗之境、而匪區地處黃命見肅清、共匪爲作最後掙扎計、實施種種反宣傳、以彼等虛僞毒辣手段欺騙民衆、且下在某某地區共產軍山東縱隊一旅團所實施之手段、乃嗾使小學校生徒等零星之款、在慈善救濟美名下從事募捐、以募捐所得飽入私囊、民衆均洞悉此種狀況痛駡共匪之聲不絕於耳、民心益見離叛、彼等已陷於日暮途窮之境。

魯南地區討伐 共匪日趨潰滅（魯南○○通訊）魯南地區各地之討伐目下正在進行中、前隨皇軍擴大包圍網加以壓迫肅清之因皇軍進駐、共匪日見減少。某日午前二時由某地某某方面向某某地方進進中之討伐隊於夜間利用明月在天大地皆明之際開始行動、將士等無不勇氣百倍、精神煥發、挑戰擬○○部落將該地約二百匪圍加以包圍殲滅之、於午前五時半將包圍態勢、步哨嚴陣以待、後傳前線兵士報告殺死敵兵數名並俘虜連長一人、消息後一齊向部落掃蕩、交戰數時、後遂乘大戰果使敵匪潰走、攻擊殲滅○○部落終之○○部部隊急迫逃遁敵匪開始前進、達某高地前方一公里高地時、受敵側一齊攻擊、即開始應戰、約於七八百米遠前方已確認敵蹤利用我方地形加以攻擊使其全滅、該部隊向他方開始行動云。

頒發居住證 從速辦理

本市警察局、爲謀居住證順利發放完畢、該局特規定各分局從速發放、一方并令各分駐所每日將發出之數目、及各市民收回之數目核對、如相差懸殊、則應從速催促各住戶從速辦理、以便如期辦理完竣云。

農事合作輔導委會 本月工作計劃

經決定後逐步實施

本市農事合作事業輔導委員會常任輔導部、本月份計劃經決定後已逐步實施、茲誌之如次：一、九月三日曾舉行定例現地職員會議討議左列各項：（一）各合作社之狀況報告、（二）出資金徵收之件、（三）信用事業實施基礎調查之件（四）生產方面（小豚、小雞）調查之件、（五）產物共同出售之件、（六）關於合作社經理之件、（七）其他、二、膠貿事業繼續實施之預定、三、馬鈴薯之共販繼續實施之預定、李村地帶東果樹各合作社地區之馬鈴薯之共同出售、斡旋實施之預定、四、民國二十九年度春耕未還收部分之徵收工作實施之預定、五、民國三十一年度春耕貸金貸付之繼續調查、六、信用調查統計表作製之預定、七、預定參加華北合作社中央會設立式及河北省聯合會視察出張之派遣。

以孔道救世

道德會田講師講演

萬國道德會青島分會、於日前舉行定例講演、由經師田雲浦主講、講題爲「萬國道德會設立之原因」茲誌之如次：本會發起人、江先生諱鍾秀、字壽峰、山東歷城縣人、幼聰穎、讀書品行端正、大性誠篤、自十六歲即潛心聖學、以孔子之道爲已責、光緒二十年後、目睹時局日非、孔教將有墜坑之禍、臨乎其前、乃著尊孔大義十卷、寫盡其思、並主張學校保留讀經課程、迨民國成立、一般道德淪落、著萬心痛哭一書、又某者教育革命一編、竟唱永遠不舉孔教之議、視孔子之道、如虎狼蛇蠍、去之唯恐不速、自是而毀孔廟、停孔祀之說興矣、先生於此時欲起無力、欲坐觀之不忍、嘗言過新學說所持論義、以中國字不知魔今日之世界、所誤於保守者、在政治、在法律、在物質、而歸新乎不在道德、中國道德既失其效力、即政治法律物質、追及各國、所有形態、顯然一器物而已、毀藏道德員國富強、是自促其亡國滅種之禍也、民國九年停止讀經之令下、先生出而力爭、竟遭申斥、乃將所著孝孔大義、擇其綱要、名曰尊孔、郵呈大總統、教育部、及中外各機關、並上請願書於省議會、及面謁提學司、請其聯合各省提學司、同力挽回、皆未蒙允、時於炎天烈日中、揮汗持書、送各團體、大聲疾呼、以求援助、皆無效、旋報載將廢孔子祀典、先生復作萬言書、上中央臨時教育會、及參議院、民國二年、又重印所著各書、持赴曲阜、孔教大會、分送各代表、請其一致力爭、蒙孔道會長王錫蕃、上書大總統、規復學校讀經、蒙批、學校讀經、乃一定不易之理、即交部行、勿庸交議、嗣以教育部以經書文字艱深、不便童蒙、准採入修身課內講讀、先生於此、心力交瘁、十數年來、爲道毀棄家產、以致家人交謫、親友遠避、官府譴責、報紙譏笑、種種苦況、筆不忍書、而先生則始終未稍改其初志、然先生環顧國中、舊學頑固之失敗、與夫新學過激之猛烈、均爲馴致命斷送中國之兩大危險劑、天乎、吾中國億萬斯年、黃帝子孫、聖聖相繼、締造建設、將從此以終絕乎、將與安南、緬甸、同爲奴隸牛馬、樂提以爲人役乎、將與印度、安南、埃及、暹西哥、同滅教滅國以滅種乎、吾中華有四千年之歷史、未嘗中斷、有四萬萬人公用之語言文字、未嘗改異、有全球四分之一之人口種族有三十世紀前傳來之圖書典籍世界莫能及、吾愛中華乃祖乃宗、所處最高尚最榮譽之位置、吾愛吾中華之國民、淬勵其耳目聰明、心思材力、發揚激勵、光大吾國性、混合他文化、吾之熱誠如火焰、希望如海潮、忍使數千年之文化墜於地、數百兆之生命襲於溺、此先生所以有時陟泰山之巔、痛哭敎之淩夷、不覺其泣數行下也、先生對於孔教之遭厄、曾誓言先時要堤坊、臨時要援救、後時要昌明、無日不跪禱上帝、切求天助、一點精誠、上感天心、而仲嗣希張、於光緒三十三年正月初二日、降生其家、希張生有異稟、周歲識之無三歲能文、在四歲時即蒙陳筱圃宗師、於風雪中往其家親試、之希張作乃所願則學孔子也義、宗師大驚喜、當時贈以詩章、詩曰：「李泌曾吟奕、楊烏亦語玄、昔人多妙姿、今汝更年、世德詩書貴、家聲父祖傳、後生眞可畏、努力紹新傳」五歲又蒙孫濂韓中丞、舉爲神童、國子丞徐公、迎主太學、令講大學、贈有「我將指老眼、佇看作純儒」之句、學務大臣唐春卿尚書、聞而嘉之、召至行講論語、希張乘機、力請勿廢讀經、尚書爲嘉欣慰、贈以書籍畫幣帛等物、以示獎勉、時爲清宣統三年事也、清廷卒未廢經者、希張與有力焉、民國四年、希張以先生力爭讀經、終未達目的、乃手著四書白話解說、以爲兒童能解經義之助、次年、希張鑒於歐洲大戰、影響及於全球、因復著息戰論、以遏殺機、末附開辦萬國道德會條議十數則、民國七年、先生開始籌備設會、在濟南成立籌備處、即將章程並書、由郵分送政府國務院、各部、並各省軍政長官、各法團、各慈善道德機關、當承紛紛函電、一致贊成、遂於民國十年六月、呈准內務部立案、八月二十七日、開籌備大會於泰安、到會者萬餘人、極一時之勝、東亞代表杜留彭等、亦遠道參加焉、首由曾京公推孔德成爲會長、康南海、李佳白、爲副會長、江壽峰爲監理、十二年十月、在濟南開講演大會、南海康會長、講說孔子之道、說明孔子係大同學說、聽衆當下澈悟、始晤孔教有昌明之必要、自是全國各省、分會林立、籌設之多、至三四百處、會員至數十萬人、社會風氣、爲之一變、今值東亞新秩序建設之際、發揚東亞文化、實爲建設新東亞之先聲、本會係文化團體、宗旨在恢復固有道德、振起民族精神、由建設新中國、進而建設新東亞、以達到建設新世界、造成大同世界爲目的、飲水思源、道德會之創始、原於江壽峰先生凡會中同仁皆當繼承壽峰先生之志、努力完成其重大使命、以酬壽峰先生未了之志願、今日講述壽峰先生紀實、方有眞實價值云。

女侍李馥棠 投海自殺

法院派員檢驗

熱河女子李馥棠（年二十一歲）在國際食堂充女侍、近因自感身世飄零、於九日下午在太平路魚台路口投海自殺、經人發現、已救治不及、當經警士電報法院相驗、移時有其義兄孫宗綏到場認屍、經法院派員檢驗後備棺拾埋云。

西廣場火警

經消防隊撲滅

九日下午九時、西廣場二七九號發生火警、市南分局廣州路分駐所巡官唐忠山率警趕至、移時消防隊趕至、將火撲滅、僅燒去棉花衣物甚多、當將戶主張福潤、及棉花存主譚九生一併送往分局訊辦云。

參加華北運動會 本市派選手參加

田徑球類選拔辦法決定

華北體育協會定於本年十月十日在天津舉行第三次華北運動大會、華北青島體育協會與市公署教育局現正籌備選派選手準備參加中、關於選手之選派辦法、頃已決定以本市秋季運動大會之成績爲準則、又關於球類選手之選拔、現正擬具辦法中、本市中隊、鐵青隊、青光隊、末名隊等各球隊現正猛烈練習中云。

秋丁祀孔典禮

總務社會等局籌備中

本市市公署以本月二十六日爲秋丁祀孔大典之期、現正由總務、社會、教育三局籌備中云。

救濟製革業

組豬皮製革工廠

本市豬皮製革業者、自被統制以來、實際上多已停業、幸經舊管理處長、鑒於各商困難、實有救濟之必要、乃指導各商組織豬皮製革工廠、設廠於團島二路六號、公推史美隆爲理事長、馬自安爲經理、已於月之初旬開始營業、聞該廠資本金大部份已收齊、甚望尚未加入之同業、從速加入云。

青島救濟會 免費施療

警局通告週知

青島救濟會、自經成立後、爲便利一般市內平民起見、特聘請名醫師孫益卿、曲殿担任治療各科、該會現在常州路四號開設救濟會、對一般平民完全免費施療、除函警察局轉令各分局通告市民週知外、並印製傳單多張分發市民週知、實爲一般患病市民之福音、茲將該救濟會診治各科如次：診治　內外科、皮膚、花柳、產婦各科、會內設備　產婦室、養病室等、全部免費云。

さくらフィルム

本報特寫

市立醫院將擴充設施 爲人民謀求幸福

陸院長學識經驗豐富（續）

陸院長很謙虛的說：「現在的市立醫院是非常的簡陋、在需要方面看來還差得很遠、不過爲了要關心市民幸福起見、是必需要加以改革、擴充內部的、現在正在一步一步的努力謀求發展、必需要做到使每一個有病的市民、都可以無困難的來恢復他們的康健的身體！」

約略、現在的市立醫院是很困難的一天比一天的複雜着、內部的設備也是一天比一天的增加、相信本市的市立醫院將會做到一個設備很完全的模範醫院的：

先談市立醫院的事務方面、因然是一個醫院注重在醫務方面、但如果沒有好的事務、醫務也是不會發達的、在事務方面、院長以下就是事務長塚田一男、是日本長野縣人、原來是海軍病院醫務官、是敍勳七等瑞寶章。這位塚田先生、來担任市立醫院的事務長、是最合適、無論對外對內的一切事務、都是由他來負責的、市立醫院正是需要一位像這樣多才幹的事務長來處理一切事務。在他的指導之下有三位事務員、補助事務長處理院內的一切事務。

在醫務方面、市立醫院現在實際上只可以說是分三部份、計內科、外科、眼科三科、內科就是由陸院長及張志誠大夫來担任、張大夫也是哈爾濱醫科大學畢業的、曾任哈爾濱市立醫院、及滿洲赤十字社哈爾濱病院醫長、是極負有經驗的、他的醫術、也是有口皆碑誰都知道的、這兩位大夫在每天整個的上午、都是繼續不斷的在診病人診治疾病、幾乎沒有一點閒暇的時候、一個病人瞧完了、接着又是一個病人、兩位大夫却是不辭辛苦爲人民盡義務、在他們診療的時間內、從沒有看見過這兩位大夫是須臾離開職責的、總是有見他們的聽診器不離手、或是爲人打針、或是爲人處方、忙得連喝水的工夫都沒有、更奇怪的、這兩位大夫都是仁慈者、他們對於病人是同樣的和藹可親、由他們語言的慰問中、病人就可以減少了幾分病！因此每天一個上午的門診、只是內科一部份、就平均有百餘病人來求診的。

外科的醫長是章榮基、是滿洲醫科大學畢業、曾很醫學士學位的、在滿洲對於醫學界是有相當的貢獻、還有一位馬光璐醫員對此也是極爲有經驗的、當然在一個繁華的都市中、被擾傷的是不會在少數的、那麼這重病的無辜病者、大多數是被送到市立醫院去、這也就完全是外科的責任了、還有其他的各種外科病診、每天大夫是每天在用刀子割治、用藥布包紮的工作着、在外科的內室是一間外科手術室、這間手術室的設備是相當的完備、如果是需要動手術的外科病症、無論多麼重大的手術都可以毫無猶豫的解決、這當然是需要負責任的大夫的經驗主富了。

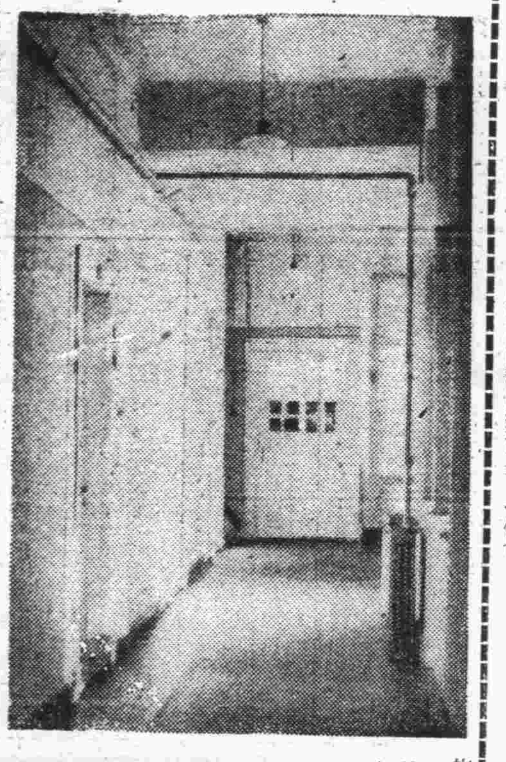

眼科的買賢、好像比較冷清些、這是因爲病的種類已經冊上告訴你說、在青島這地方患眼病較少的緣故、以前市立醫院的眼科設備較爲簡陋、而現在却漸漸的擴充了、一切眼科的器具、都是由日本購來、已相當的够用、現在正在繼續進行擴病室的設備、不久的將來、是能使眼科更加的發達的、同時「眼科中包括了耳鼻喉科的病症、該院由滿洲醫科大學聘來賈振瀛大夫担任眼科醫長的職務、賈大夫曾任滿南鐵路醫院、及哈爾濱國立醫院的眼科大夫、曾到市立醫院去瞧眼病的病人、對於賈大夫的醫術、都是非常替佩的。

除了以上三科以外、最近正在增設的就是X光線室、照X光線的大部份機械、已由日本購來、因爲還有一小部份不完備、所以X光線在現在還沒有開始、不過烤電的工作現在已經開始了而且有很多的病者去烤電。X光線及烤電的技術員中山隆清、是一位日本大夫、最初他是在岩手縣立盛岡病院X光線科、日本醫療電氣株式會社顧問會、及東京帝國大學病院放射線科、秋田鹿角醫療組合病院物理科等工作、對於X光線這種專門的經驗、不是普通一個大夫所能做得到的、在青島很需要的X光線的醫院、恐怕很少、市立醫院有這種的設備、這也是青島市民的幸福！希望市立醫院的X光線能早日的青島市的市民求福利、使一些罹病的人們能够到他們的病症的工作、現在已經開始了、據市長的聲稱、以前沒有到市立醫院去瞧過、現在知道市立醫院的中山技術員經驗豐富、於是也每天到市立醫院去烤電了、由此可見市立醫院的烤電是不在其他醫院以下的。這種事業和X光線、相信將來一定可以發達的。（未完）

（寫眞上係病室、下係內科診察時情形）

山東鹽業會社 近藤從業員被擄 已被救出

部隊與警隊苦門所致

市區管內陰島、山東鹽業株式會社、從業員近藤嘉代人、於本年五月一日不幸被著立川匪徒等擄去、消息毫無、其後經膠州區警備隊本部關不指導員、受到現地部隊長命令之後、派遣密偵、各方連絡、經三月間現地隊本部職員、以血與肉之苦門、於九月七日近藤氏安然被救出、現地部隊與警備隊各方面以不眠不休之精神、努力苦鬥之下終能達此赫赫戰功。

妓女血液檢驗 最近舉行

警局籌備竣事

本市警察局、衛生警察診療所、近以市內春平康里妓女每旬在該所檢驗、其患病者妓女遵章須醫治、不得營業、以免傳染蔓延、本年春間爲澈底檢驗各妓體格起見、曾舉行血液檢驗、其身體不良者已令醫治、現值秋季、爲保健各妓身體計、將於最近期間內再行秋季血液檢驗、一俟警局籌備竣事、即通知各班主轉知各妓受驗、不得藉故缺席云。

△時人行蹤▽

△小菅敏郎氏（興亞院嘱託）由濟南來青約任一星期後赴上海。

△吉成惠一郎氏（三井物產天津支店）爲調查穀物來青、十二日起上海。

△吳泰勳氏（北京市參議）由北京來青、十二日起上海。

特靈伯爾

テラポール

片劑

五淋白濁靈藥

只以內服 立即痊癒 一瓶斷根 克奏神効

特靈伯爾係最新所發見之世界的靈藥無論如何難症一兩日內立即痊癒因本劑體內殺菌力頗旺盛對於面皰、疳瘡、化膿性腫物、淋巴腺炎、中耳炎、僞黴等症均奏卓效。

二〇片　一〇〇片　五〇〇片

詳細文献函索即寄

製造總發售處 第一製藥株式會社

本社 東京市日本橋區江戶橋三丁目

支店 奉天市大和區春平町三番地 天津日本租界伏見街二七 青島吳淞路二十九號

代售處 各地大藥房均有

斯咖伯爾

スカボール

專治疥瘡痒瘡 皮膚諸症神藥

除濕止癢 滅癬療疥 百用百効 四季常備

主治 疥瘡・頑癬・陰囊頑癬・各種濕疹・脚癬・白狗癬・凍傷・化膿濕瘡・癩瘡・髮癬・痤瘡・髮虱・陰虱・其他

定價 二五瓦 一〇〇瓦 五〇〇瓦　小 大

製造總發售處 第一製藥株式會社 東京・奉天・天津・青島

代售處 各地大葯房均有

武俠小說　臥虎藏龍傳

王度廬著　鏡海畫

第九回　劍舞身隨一身戲羣寇　虎鬪鷹落雙俠各爭強【9】

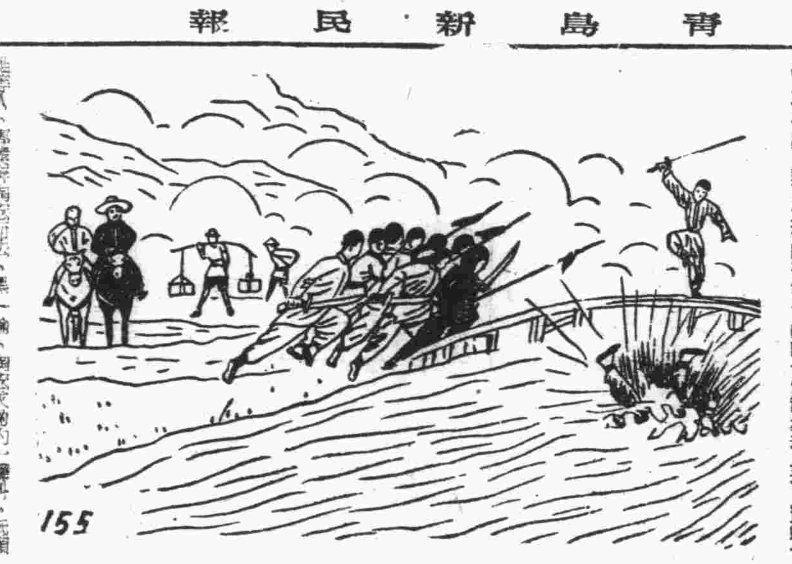

玉嬌大怒着，回身去趕，那邊的繞着見雖已撲來，嚇得她大叫，急忙逃奔，才逃了幾步就一下栽倒，貓兒雪虎早已不知鑽到那裡去了。那兩匹栓在一塊兒的馬，也一前一後向東飛奔，這六七匹馬緊追，玉嬌龍的弩箭發去，「嗖嗖嗖！」三匹馬上騎着的人全都扁張着雙手翻身落馬，後邊的陶宏又大呼：「回來！……」剩下的三四匹馬又折回來，魯伯雄率着十幾個人又趕到，當時馬上的，步下的，又一齊舞刀持槍向玉嬌龍撕殺，玉嬌龍又用劍斬斷了兩件兵刃，她從馬上砍下一個人來，奪了一匹馬，就飛身而上，如今她成了馬上將軍了，彎腰向下，寶劍揮得更緊，那陶宏站在遠遠之處，還大聲指揮着：「放箭！但要小心自家人！」玉嬌龍心說：這個人真可恨！向便趕緊殺出了一條路，奔了這裡的魯伯雄等人，專撲奔陶宏而去，黑虎陶宏自知不敵，轉身就跑。玉嬌龍催馬追趕，不料身後的冷箭又射來，玉嬌龍雖然趕伏身，一箭從她的頭上飛過去了，但另外兩枝箭却射在她的馬胯上了，馬就一聲長叫，猛往起一顛，玉嬌龍騎不住了，立刻落下馬來，但身子一挺，兩腳就平落在地上，一口氣也不喘，又執劍去追陶宏，陶宏在前邊跑，玉嬌龍在後邊追，魯伯雄等十餘人，又在後追玉嬌龍，都跑得甚緊，都相距不過二十多步，陶宏已上了西邊的木橋，這橋是很長很平坦，也很寬，可以走大車，因爲一股大道自南由此橋渡河，便能穿進北岸的山口，此時夕陽斜照之下，大道的南邊已煙塵大起，來了許多車輛，並有擔擔荷物的行人，但都看見這邊的厮殺惡鬥，都在遠遠之處，轉往從道上走去了，只有兩匹馬，一黑一白，却飛也似的跑到。陶宏已跑上了橋，手中的刀只剩了一口，他回身喘了口氣，却見百步之遠，有個騎着黑馬的大胖子，大喝一聲：「黑虎陶宏！三年沒見，你怎麼還這麼濃包？你們這麼些人會敵不過人家一個？」陶宏定睛一看，却不由大吃一驚，原來這胖子操着山西口音，年有四十歲上下，頭戴大草帽，身穿青綢褲褂，像是個買賣人，可是鞍旁有刀，這人與他似曾相識，另外的一個，與這胖子兩馬相併，馬上的人却身材昂爽，留有黑鬍子，但年紀不過將過三十，大草帽背在背後，身穿深藍色的綢褲褂，鞍旁是寶劍，這人直瞪着精爽的眼睛看着玉嬌龍舞動如飛又斬斷了許多只刀槍的寶劍，陶宏越發驚訝了，他就急急拱拱手，高聲叫着：「李兄快來助我！」那邊的黑鬚少年却微微冷笑，點搖搖頭。此時玉嬌龍已趕上橋來，陶宏掄刀猛砍，玉嬌龍用劍一撩，陶宏的這口刀就「噹」的一聲被削斷，他持着半截刀還招架了一下，回身順着橋向北就跑，玉嬌龍如蒼鷹撲兔，追的一個箭步追上去，寶劍一輸，陶宏吃驚的一聲叫，低頭伏身，劍從他頭上如閃電一般的掠過，下面又一腳踢來，玉嬌龍是個大足的女子，力氣不小，這一腳踢得陶宏短小的身子在橋上立不住，當時「撲通一」一聲巨響，河水都濺到橋上來，陶宏在河裡掙扎着，仰面急喊着：「救我！……」忽然沉下去了。那邊騎黑馬的大胖子拍掌大笑，說：「脆！棒！是好身手！」忽然魯伯雄等七八個人又趕上橋來，玉嬌龍又立在橋頭舞劍迎殺，只見劍光緊抖，刀槍紛折，前邊的人噗咚墮在河裡，後面的人轉身又跑，只剩下了魯伯雄一人，刀倒沒斷，可是欲逃亦逃不得，那邊馬上的胖子又喊叫說：「老鄉！快跳到河裡去逃命！憑你們不了啦！……」魯伯雄果然投身下河，浮着水逃走了。河中波濤滾滾，有的會水就浮着水逃走，有的還在水中掙命，頭像西瓜似地一浮一沉，有的如黑虎陶宏一沉去就再也沒露面。岸上，沙灘上，和橋上，爬着受傷慘叫的人，亂扔着折斷了的刀槍。

今日節目

八、〇〇　新民體操　北京
八、二〇　中等日語講座　北京
（第一二七講）四宮春行
八、四〇　唱片　北京
滿園春色
九、〇〇　新聞重述　北京
彩樓記　夜奔　洪洞
九、二〇　商情行市　北京
九、三五　新民講壇　北京
時局與人心（四）
新民會中央事務總部部員　劉玉春
一一、五〇　唱片　北京
青年歌　連環套
一二、〇〇　報時　北京
家庭常識　北京
病症診察法
一二、一〇　職業介紹　北京
一二、一五　娛樂節目　北京
一、東韻
高君寶碑　姜蘭田
南板馬頭調
午眠午醒　錢濟遠
一三、〇〇　新聞　北京
一三、一五　商情行市　北京
一三、三〇　評書　北京
飛龍傳（第一六七回）　品正三
一四、三〇　新聞　北京
一四、五〇　娛樂節目　北京
一、相聲　高金
交情論
二、琴書
小王打鳥　翟青山
一八、〇〇　兒童時間　北京
兒童之話：
琳琳環遊世界記（四六）　瀏稚心
一八、二〇　兒童新聞　北京
一八、二七　預報本晚節目　本台
一八、三〇　初等日語講座　北京
（第一二六講）益田信夫
一九、〇〇　婦女時間　北京
古代賢后與烈女英的故事　林蘭
一九、二〇　行政工作報告　北京
一九、三〇　播音劇　北京
中國劇團
一九、五〇　單弦　北京
連陞三級　果振文
二〇、二〇　新聞　北京
二〇、四〇　娛樂節目　北京
一、京音大鼓
戰長沙　方紅寶
二、時調小曲
山西五更　宋大紅
二一、三〇　地方新聞　本台
預報節目　本台
二一、四〇　北板大鼓　北京
錦水祠　劉寶臣
二二、〇〇　報時　北京
新聞　北京
二三、二〇　京劇　北京

日曆

△九月十一日（星期四）
△七月二十日
△潮候　滿潮　午後九時五〇分（三二六）　午前九時一五分（三四四）
△潮退　午前三時一〇分（六〇）　午後三時四五分（五二）
△太陽出　六時八分　沒　七時一三分
△太陰出　十時二八分　沒　十時二六分

海州組合出帆

	入港	出港
海州行　得春	十二日	十四日
迎春	八日	十一日
壽水口行　瑞祥	七日	十一日
石臼所行　永祥	十四日	十六日
恒新	十三日	十五日
華新	十三日	十三日
石島行　發順	十二日	十五日

株式會社中村組　隱岐輪船洋行　協信海運株式會社　海州汽船同業組合　電話22四四五九號　二四八八八號

中華平安公司　發售美國製　新式暖汽爐　片省煤鍋爐　浴盆一切零件　交貨迅速　電話二五〇六二　湖北路二十號

英記酒樓　酒菜　麵飯　星期　茶點　山東路一七〇號電話二五五九號

照相術美必須配以美術鏡架方可美觀　青島明星照相館　新到大批　美術鏡架　物美價廉　零售批發　均所歡迎　地址高密路五四號　電話（二）四九八九號

山東汽車行　電話二一〇四三五〇四　汽車部　修理部　地址山東路三十三號

康廬露治脚氣最靈　青島山西路南洋大藥房　電話一一五八四二號

本報啟事　敬啓者本報前成立太原分社發行以來荷蒙各界諸君愛護備至故風行全市飽受歡迎茲以省外各縣讀者來函請求訂閱本報不得不將範圍擴大以副愛護讀者諸君之雅意今在太原府前街五號正式成立山西省總分社各地愛好讀者倘有一切接洽事務請逕與該社總分社長樊自新君直接辦理爲荷　青島新民報社

遺失匯票聲明作廢　逕啓者敝人張少棠田金息田紳銘三人一時不愼丟失匯票各一張計張少棠由北京匯至龍口中國準備銀行第一四二〇〇八號匯票一只國幣四百元又田金息亦由北京匯至龍口中國準備銀行第一四二〇〇九號國幣四百元又田紳銘亦由北京匯至龍口中國準備銀行第一四二〇一一號匯票一只國幣四百元於本年八月十四三人同時丟失除向該行照章掛失止付外特此登報聲明該匯票無論落於何人之手概行作廢　張少棠　田金息　田紳銘　仝啓

招募　華人女看護婦見習生須通日本語者身體健康之女子年齡十八歲起廿一、二歲止　莒縣路　志波外科醫院

魯東鹽號緊要聲明　啓者鹽號孫子夜（即孫學庭）現已於九月三日出號凡在其外交易借貸及一切行動統歸孫子夜個人負責自理概與本號無涉特此登報聲明　荷澤路魯東號淮鹽代理店啓

招募中國女事務員　凡小學畢業或中學肄業者品行端正者爲合格每日午前十時至十二時來本部事務室接洽　館陶路十三號東亞俱樂部

源和膏店股東楊吉雲駁覆楊碩儀否認委任沈金福爲經理之啓事　啓者昨日新民報楊碩儀否認鄙人委任沈金福爲源和膏店經理啓事一則殊與事實不符查碩儀於民國二十六年初夏受本人之委任來青處理前山東大戲院及却爾斯登舞場事務處理前山東大戲院及却爾斯登委任迄未向本人明確報告其顛末却爾斯登於前昨兩年獲利十餘萬此十餘萬之金錢全爲因處理委任事務所生之利實應速交付遲延經年始於最近經親友調停得於調人面子情願吃虧成立和解但彼對此便宜之和解條件亦迄今未履行種種侵權行爲以彼我手足未訴之有司今碩儀不思鄙人對彼一番苦心反在報端顛倒是非滿紙謊言鄙人已忍無可忍決訴之有司孰是孰非自有公斷至源和膏店及源成膏店鄙人有無股權有碩儀親筆信件可資憑證鄙人均有一半股權自有權委任經理凡碩儀以源和膏店擔保所負碩儀個人債務鄙人概不承認恐外界不明真象被其欺朦特此聲覆啓事如右

遺失聲明　啓者敝人於民國卅年七月廿四日在黃縣匯票一只計周化南名下國幣壹百元正不愼遺失除掛失止付外特具同德祥立保證書將現款由青島福順德如數領出嗣後該票無論落於何人之手概作廢紙特此登報聲明　周化南啓

遺失聲明　茲遺失存在青島交通銀行整存整付儲蓄存單島字一九〇七號所用圓形本實陽文曲瑞佳三字正楷圖章一顆除向該行掛失外用特登報聲明作廢　曲瑞佳啓

遺失聲明　本號自用腳踏車一輛車牌〇四二五七號因一時不愼被人竊去除已向警察局呈請註銷外特此登報聲明作廢　青島壽康醫院啓

青島唯一之染色　毛系。毛織物、絲布。人造絲其他所有絲交織品　各界期望之良染色而且於光線強烈日光之當地及洗濯時均不變色之術染色尚希惠顧是荷　如蒙顧賜時請以電話通知即刻前往接洽　青島華陽路二十三號　染色業　日華洋行　電話（三）一五五號

營業課目　棉花、綿系、綿布加工品、人造系布毛呢、人造絲布製品、砂糖、罐頭、海產物、石鹼、染料、洋灰、三合板、建築材料、其他一般雜貨機械部分品製作及修理、木工品製造（甲麥麵工廠經營）　共榮社石鹼製造所　日本油脂株式會社　代理店　青島堂邑路七號　電話二六五九號
江商株式會社青島支店　（華名江商洋行）　支店長二一八二四號　棉花係二一四六三號　雜品係二一六二六號　綿系布加工品係二一六八六號　同（工場）二二〇三一號　華人賬房二二六五號　交易所專用二一五一七號

國際保險　火災保險　運送保險　海上保險　汽車保險（隨呼隨到）　東京海上火災保險株式會社　明日海上火災保險株式會社　住友海上火災保險株式會社　日本海上火災保險株式會社　敝社對於敝社所經理之貨物之運送保險特予以優待　青島代理店　青島山東路一八三號　國際運輸株式會社商事係保險部　代表電話二一八一〇一號

三鞭保腎丸　青島山東路金星大藥房　濟南三馬路大同志商店　買一盒送一盒

飛機箱　1.輕便　2.美觀　3.價廉　4.耐用　四大特點　各種皮箱大小俱全　永安箱製造廠：門市部山東路南首湖南路四十六號　沈上路七號　先看再比　歡迎參觀　一想再來買

感謝國醫張百效大夫　診病時間　門診上午十時至下午二時　出診下午三時至六時　診費五角　藥費另加　張大夫寓濟南一路十二號　蕭盧初　程曉如啓

同濟眼科醫院　診療科目　治療科　美眼整容科　電療科　光學科　天津路四十四號　電話（二）七四三九

買一送一　遺精聖藥　強精固腎丸　服後遺精立止　壯陽補腎功效立止　此丸純用珍貴國藥精製專治男子腎虧　青島總經理　天津路藏東大藥房　北京路天合釜藥房　代售處　膠州路杏林藥房　東鎮建古大藥房　益都路美華藥房　滄口同義堂藥房

煙末發賣　華成公司　青島台東鎮和興路一三號　借用電話三一〇九八六番

橫濱正金銀行青島分行　資本金　積立金　營業種目　總分行　日本銀行代理店　電話（二）八二二一一　八二二二二（爲直通用）　八二二二三　八二二四

皮膚花柳淋病專科張延年大夫　花柳淋病　初起久患　屢治不愈　確保斷根　診所青島北京路西首六十六號　時間上午八時至下午十時止　公利診療所便是

廣慈醫院特設戒烟科廣告　本院爲戒除吸食鴉片痛苦起見特設戒烟科凡有鴉片白麵不論新癮老癮或曾戒復吸者本院以最新特效療法短期內便可徹底斜癮戒時絕無痛苦不礙工作住院與否均無不可收費從廉　院址聊城路一號　借用電話二五六〇一

心胃氣痛（心胃氣痛靈）　偏墜疝氣（七疝斷根丸）　耳鳴耳聾（耳聾立聰丸）　鼠瘡瘰癧（乾坤瘰癧丸）　青島太和春老藥房獨家經售　小港路二十一號

營業科目　落花生實、落花生油、落花生粕、棉實、小麥、小麥粉原料、棉系、綿布加工品、人絹織物、毛織物、襯衫、衛生紙製品、手表、五金雜貨、陶磁器、玻璃、油泥、木工具、硝磺磁、乾電池、砂紙、壁紙、紙紐、洋紙、石鹼、牙刷子、乾麵、罐頭、其他雜貨一般　輸出入商　大豐洋行　青島冠縣路一〇五號　電話二七四八四號　七四九六號

諸君欲購真正嶗山茶墨水晶石眼鏡　請至三山誠眼鏡老店　專採嶗山晶石　自設電機五廠　出品精良　營業四十餘載　定價低廉　馳名中外　堪稱華北唯一　青島即墨路五十五號　電話二一五八六三

東鎮　慈光大戲院　鹽門路二十五號　電話三一六八八　循環開演　每一開演時間至下午十時止　座價　一一二角　加捐一成　九月八日上映四天　（最新巨片）　王先生過年　新時代公司巨片出品　偉大滑稽　主演　湯傑　桑湲　下期公映　孔夫子

中和戲院　青島山東路北首　電話二二六三三號　黃張婁　寶岩　文琴　亞儒　茹孫楊韓秦劉桂　午一時開演至五時止　夜六時開演十一時止　午戲　捉放曹　四五花洞　李七長亭　夜戲　二本　義俠紅鬚客　戲價目相同

東鎮　光陸大戲院　分院　市場六路二十號　電話二三五九八　循環開演　座價　今天公演　明星公司有聲對白哀情巨片　胡蝶　王獻齋　王吉亭　譚志遠　沉痛無比　傷心絕倫　永遠的微笑　她是上夫下了馬車受盡了折磨　她爲何下嫁而最後微笑的了！　下期公演　有聲武俠探險巨片　中國山泰歷險記

金城大戲院　西大森町二十二號　劇界神童　正工老生　田中玉　坤伶泰斗　老派須生　童伶鋼鎚　花面第一　田文玉　范成玉　田彬玉　沈連玉　李良玉　田美玉　江秀玉　李俊玉　王明玉　劉祥玉　谷和玉　邢蘭玉　臨別紀念有三天　夜戲　桑園會　趙家樓　打花鼓　戲部　全部珠簾寨　日夜座價　池前十排一元五角　池後五排一元　樓座特等一元五角　正座加捐一成　外對號入座　先期售票

光陸電影院　海泊路六十三號　循環開演　座價　九月九日起上映四天　孤星影片公司最新出品　全部武俠激門法巨片　楊古　領銜主演　第三集　大破蘭花院　看一集可看全三集是劇終　下期接演　孔夫子

安平大戲院　四方路二十二號　電話二五二四八　今日選映　岳楓編導　新華影業公司名貴出品　陳雲裳　王引　梅熹　顧蘭君　徐莘園　白虹　尤光照　韓蘭根　傅威廉　合演　暨新華歌舞班全體表演　社會歌舞哀豔巨片　舞后淚史　什麼倚紅偎翠情濃誰知生死別離都空　下期公演　古裝香豔諧稽巨片　王老虎搶親

光陸大戲院　循環開演　今天公演　一九四一年度新型歌舞巨構　大影公司最新歌舞情片　潘文娟　馬小風生　主演　新歌　舞蹈　逃亡　隱藏　結果是　錦花集團　妙曲新舞　舞台風光　看過潘文娟女士的草裙舞不可不看她的舞台風光神祕莫測　下期公演　明星公司家庭諷刺巨片　四千金　神祕明星　白楊　主演

每日四場　FOLOZU　九日起連映三天　野獸片之始祖！　試問當年之影迷、有誰不知『人獸奇觀』？　千百種奇禽野獸●罕見的野蠻風俗　人獸奇觀　TRADER HORN　人與人鬥　獸與獸搏　弱肉強食　殘殺荼毒　極刺激　極驚人　極恐怖　極香豔　極肉感　下期公映　文藝鉅片　屏開雀選

明星大戲院　每日三場　注意　九月一日起隆重獻映　聯美公司二百萬金元偉大貢獻　全部幻變彩色神怪巨片　月宮寶盒　THIEF OF BAGDAD　飛毯騰空　月宮得寶　呼風喚雨　魔法無邊　百丈巨人　六臂金剛　神怪離奇　舉世無匹　下期公演　弗雷巴羅米　傑克哈威　李頓爵士　桃李盈門